

ပြည်ထောင်စုသမ္မတမြန်မာနိုင်ငံတော်အစိုးရ
စိုက်ပျိုးရေး၊ မွေးမြူရေးနှင့် ဆည်မြောင်းဝန်ကြီးဌာန
ကျေးလက်ဒေသဖွံ့ဖြိုးတိုးတက်ရေးဦးစီးဌာန



လူထုပဟိုပြုစီမံကိန်း

မင်းတုန်းမြို့နယ်



ကျေးရွာဖွံ့ဖြိုးရေးအစီအစဉ်

ပိန္နဲပင်အုပ်စု၊ သဒ္ဒန်းကျေးရွာ

၂၀၁၈-၂၀၁၉ ခုနှစ်

စတုတ္ထနှစ်စက်ဝန်း

မာတိကာ

၁။ မြို့နယ်မြေပုံ	၃
၂။ ကျေးရွာအုပ်စုမြေပုံ	၄
၃။ အုပ်စုတွင်ပါဝင်သောကျေးရွာများစာရင်း	၄
၄။ ကျေးရွာအခြေခံအချက်အလက်များ (သမိုင်းကြောင်းနှင့် သုံးသပ်ချက်)	၅
၅။ လူထုပူးပေါင်းပါဝင်သော လူမှုဆန်းစစ်ခြင်းနှင့် အကဲဖတ်ခြင်းလုပ်ငန်းစဉ် (PSA/PRA)	၈
အကျဉ်းချုပ်ဇယား။	
၆။ ကျေးရွာလူမှုရေးနှင့်အရင်းအမြစ်ပြုပြင်မှု	၉
၇။ ကျေးရွာလူမှုရေးနှင့်အရင်းအမြစ်ပြုပြင်မှု သုံးသပ်ချက်	၁၀
၈။ ရာသီခွင်ပြဇယားပုံ	၁၂
၉။ ရာသီခွင်ပြဇယားပုံသုံးသပ်ချက်	၁၃
၁၀။ ဥစ္စာနေ ကြွယ်ဝမှု အဆင့်သတ်မှတ်ခြင်းပြပုံ	၁၄
၁၁။ ဥစ္စာနေ ကြွယ်ဝမှု အဆင့်သတ်မှတ်ခြင်းပြပုံ သုံးသပ်ချက်	၁၅
၁၂။ အရင်းအမြစ် အသုံးချနိုင်မှု ခွဲခြမ်းစိတ်ဖြာခြင်းပြပုံ	၁၇
၁၃။ အရင်းအမြစ် အသုံးချနိုင်မှု ခွဲခြမ်းစိတ်ဖြာခြင်းပြပုံ သုံးသပ်ချက်	၁၈
၁၄။ ပင့်ကူအိမ်ကွန်ယက်ပြပုံ	၂၀
၁၅။ ပင့်ကူအိမ်ကွန်ယက်ပြပုံ သုံးသပ်ချက်	၂၁
၁၆။ အဖွဲ့အစည်းချိတ်ဆက်မှုပြပုံ	၂၄
၁၇။ အဖွဲ့အစည်းချိတ်ဆက်မှုပြပုံ သုံးသပ်ချက်	၂၅
၁၈။ ကော်မတီဝင်များရွေးချယ်ခြင်းနှင့် ကျေးရွာဖွံ့ဖြိုးရေးအစီအစဉ်ဆောင်ရွက်မှုမှတ်တမ်းခါတ်ပုံများ	၂၈
၁၉။ ကျေးရွာအချက်အလက် (ပုံစံ-၁) (ပ+ဒ+တ+စ)	၃၁
၂၀။ စီမံကိန်းစက်ဝန်းအချိန်ဇယား (ပုံစံ-၂) (ပ+ဒ+တ+စ)	၄၃
၂၁။ ကျေးရွာဖွံ့ဖြိုးရေးဦးစားပေးအစီအစဉ် (ပုံစံ-၃) (ပ+ဒ+တ+စ)	၄၇
၂၂။ အစည်းအဝေးမှတ်တမ်းများ	၅၆
၂၃။ ကဏ္ဍအလိုက်ဦးစားပေးဖွံ့ဖြိုးရေးလုပ်ငန်းစဉ်များ	၆၀

၁။ မင်းတုန်းမြို့နယ်မြေပုံ

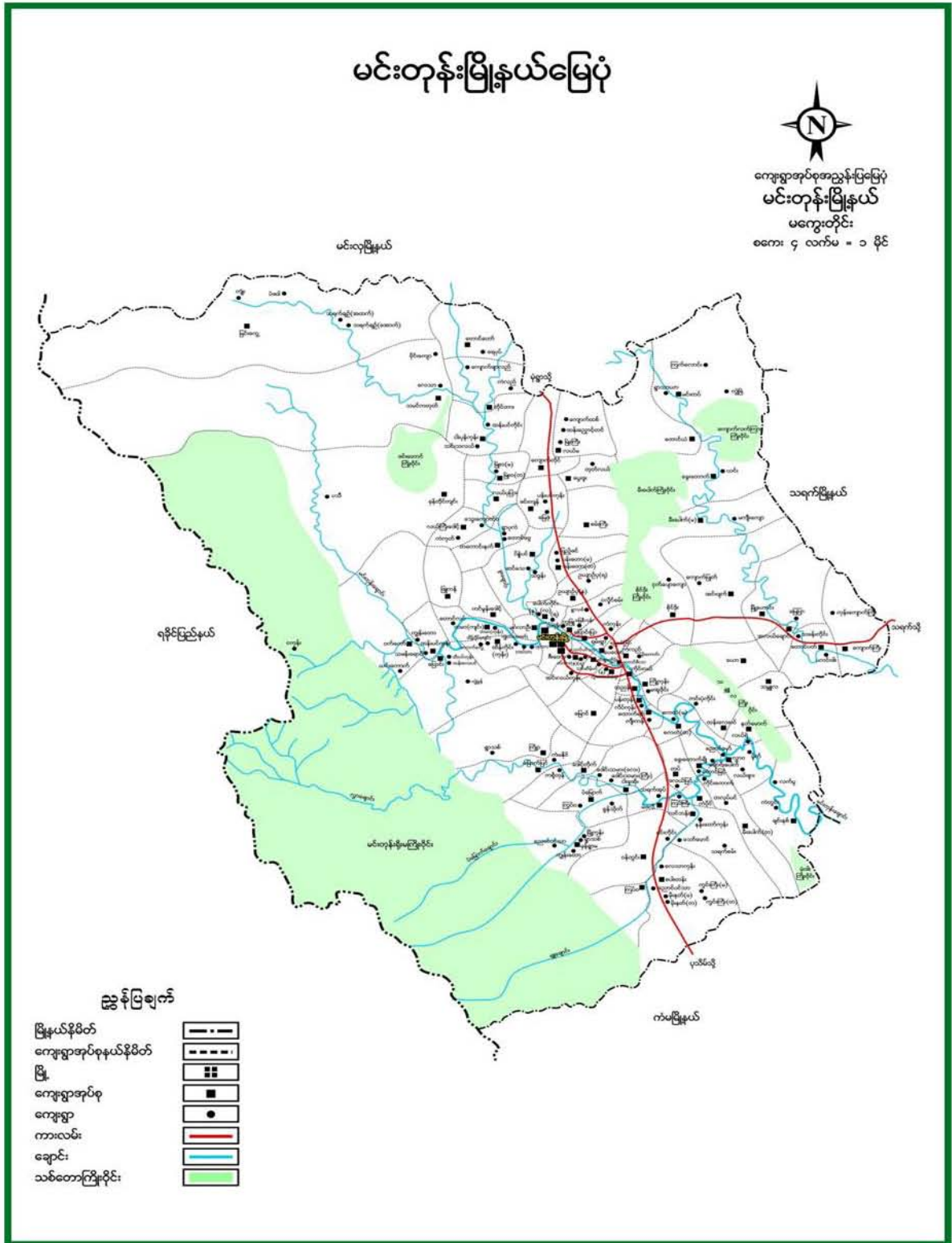

၂။ ပိန္နဲပင်အုပ်စုမြေပုံ

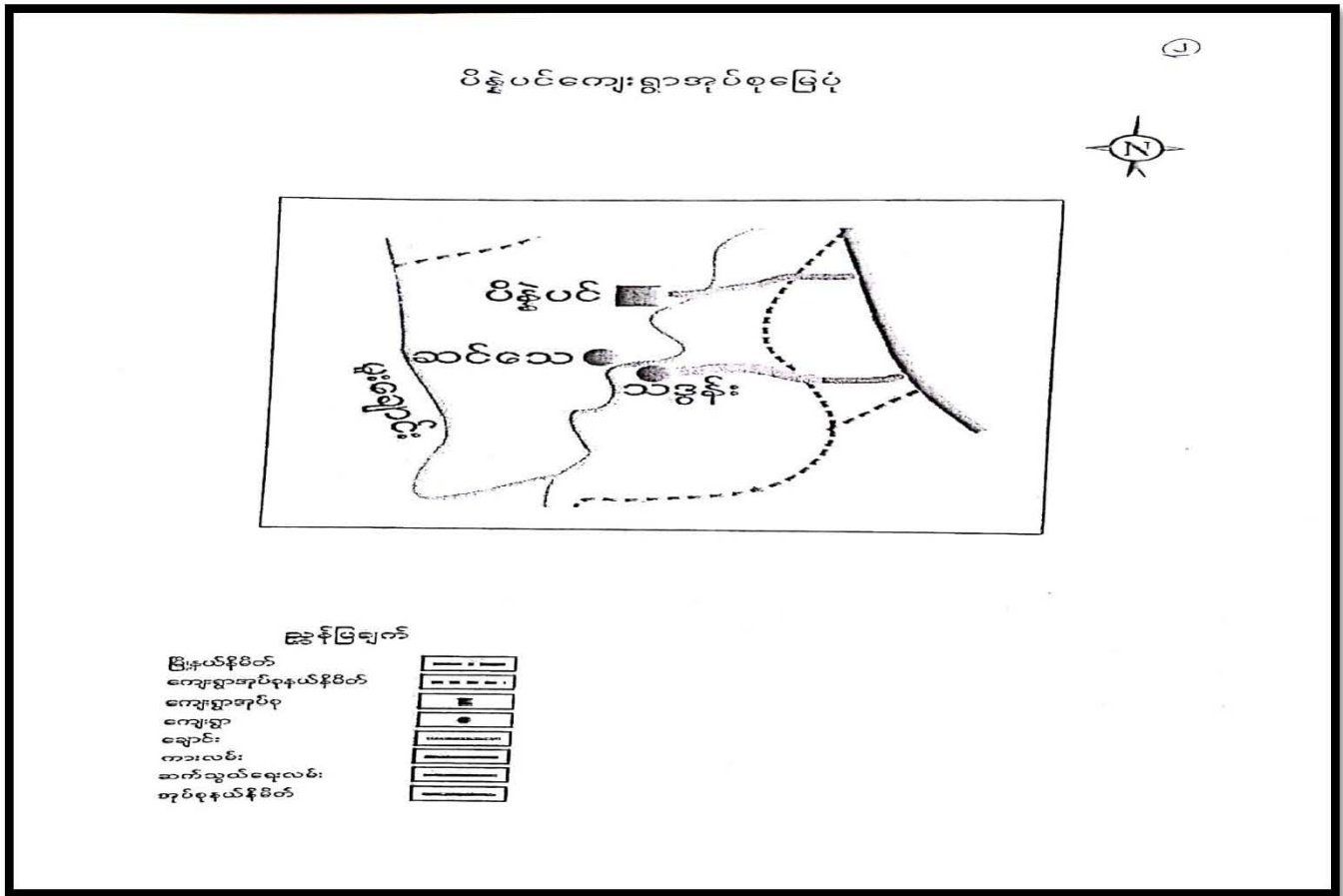

၃။ ပိန္နဲပင်အုပ်စုရှိ ကျေးရွာများစာရင်း

စဉ်	ကျေးရွာအုပ်စုအမည်	ကျေးရွာအမည်
၁	ပိန္နဲပင်	သဒ္ဒန်း
		ဆင်သေ
		ပိန္နဲပင်

၄။ ကျေးရွာအခြေခံအချက်အလက်

ဘဏ္ဍားကျေးရွာသို့

ရက်စွဲ - ၁၁-၁-၁၈

ရက်စွဲ - ၁၃-၁-၁၈

မကွေးတိုင်းဒေသကြီး၊ ဘဏ္ဍားခရိုင်၊ မင်းတူးမြို့နယ်၊ ပိန္နဲပင်နယ်ရပ် အတွင်း၌ ရှိသော ဘဏ္ဍား
 ကျေးရွာ၏ လမ်းသည် ၁၂၄၅ ချက် စတင်ခဲ့သည်ဟု သိရှိရပြီး၊ နှိပ်စစ်ခြင်း၊ ငြိမ်းချမ်းရေး၊
 မင်းတူးမြို့နယ်၊ မြောက်ဘက် (၅) မိုင်ခန့်၊ အကွာတွင် တည်ရှိပြီး၊ ယခင် ဗုံရွာ ကားလမ်းနှင့်
 အမှောက်ဘက် ၂၂၁ မိုင်ခန့်၊ အကွာတွင် တည်ရှိပါသည်။ ၁၃၁၆ ခုနှစ်တွင် ဘဏ္ဍားကျေးရွာကြီး
 ကျေးရွာကို ကိုယ်တူ ကိုယ်တူ တည်ဆောက်ခဲ့ပါသည်။ ကျေးရွာမှာ ဗုဒ္ဓဘာသာ ယဉ်ကျေးမှုနှင့်
 ကျေးရွာအေးအိမ် ဖြစ်ပါသည်။ ၁၉၈၀ ခုနှစ်တွင် ဘဏ္ဍားမြို့နယ်အုပ်ချုပ်ရေးလမ်းသို့ သွားတော့ရာ
 ကျေးရွာကို ကျေးရွာလူထု အစည်းအဝေးဖြင့် တည်ဆောက်ခဲ့ခြင်းဖြစ်ပါသည်။ ကံကားမှာ ဘဏ္ဍား
 ကံကားဖြစ်ရ၍ လေအရွာသည် ၂၀၀၀ ခန့်ရှိပါသည်။ ၁၉၉၀ ခုနှစ်တွင် ယခင်-ဗုံရွာ ကားလမ်း
 သို့ ဆက်သွယ်သောလမ်း အရွာ ၂၂၁ မိုင်ခန့် ကို ဆက်သွယ်ပေးခဲ့ပါသည်။ အရွာရှိရာ
 ကျေးရွာလူထု ငါးထောင်ကျော် ဖြစ်ပါသည်။ ၂၀၀၈ ခုနှစ်တွင် ဆေးကုသရေးအဖွဲ့
 မူလကျေးရွာအေး ခွဲထွက်တည်ဆောက်ခဲ့ပါသည်။ ကိုယ်တူ ကိုယ်တူ စုစုပေါင်း သိန်း ၅၀၀
 ကျော် ဖြစ်ကာ တည်ဆောက်ခဲ့ပါသည်။ ၂၀၁၀ / ၂၀၁၂ ခုနှစ်တွင် ဖွဲ့စည်းပေးသော
 ရန်ပုံငွေ (၁၇၀) သိန်း ချေးငွေ တို့ဖြင့် ဖွဲ့စည်းပေးပြီး ဖွဲ့စည်းပေးခဲ့ပါ
 သည်။ ၂၀၁၂ / ၂၀၁၃ ခုနှစ်တွင် နိုင်ငံတော်မှ စာအုပ်အဖွဲ့အစည်း ဖွဲ့စည်းပေးခဲ့
 သည်။ သိန်း (၄၅၀) ထောက်ပံ့ခဲ့ရာ ဘဏ္ဍားကျေးရွာအဖွဲ့ နှစ်စဉ် သွင်းငွေ ဖြစ်ပါသည်။ ၂၀
 ၁၃ ခုနှစ်တွင် လူထုပတ်ဝန်းကျင် ရန်ပုံငွေ ဖြင့် ဆက်သွယ်ရေးလမ်း အား တည်ဆောက်ပေးခဲ့ပါ
 သည်။ အရွာအား ၂၂၁ ဂွာပေါင်းပြီး လုပ်ဆောင်ခဲ့ခြင်းဖြစ်ပါသည်။

၅။ လူထုပေါင်းစုံပါဝင်သော လူမှုဆန်းစစ်ခြင်းနှင့် အကဲဖြတ်ခြင်းလုပ်ငန်းစဉ် (PSA/PRA) အကျဉ်းချုပ်ဇယား

စဉ်	အကြောင်းအရာ	ရက်စွဲ	ဦးတည်အုပ်စု	တက်ရောက်သူ			အဓိကဆွေးနွေးချက်
				ကျား	မ	ပေါင်း	
၁	ကျေးရွာလူမှုရေးပြုသယံသယဇာတပြုခြင်း	၁၁.၁၀.၂၀၁၈	ကျေးရွာသူကျေးဦးရွာသားများ၊ ကော်မတီဝင်များ	၂၅	၄၃	၆၈	ကျေးရွာနယ်နိမိတ်အတွင်းရှိ အိမ်ခြေ၊ လယ်မြေစိုက်ခင်း၊ ဘာသာရေးပုထိုးများ စသောကျေးရွာ၏ လက်ရှိအခြေအနေနှင့်ပိုင်ဆိုင်မှုပြုအခြေအနေများကိုရေးဆွဲဖော်ထုတ်ခဲ့သည်။
၂	ရာသီခွင်ပြုပြင်မှု	၁၁.၁၀.၂၀၁၈	ကျေးရွာသူကျေးဦးရွာသားများ၊ ကော်မတီဝင်များ	၂၅	၄၃	၆၈	ကျေးရွာရှိရွာသူရွာသားများ၏ ရာသီအလိုက် စိုက်ပျိုးရေး၊ မွေးမြူရေး၊ စိုက်ပျိုးချိန်ရိတ်သိမ်းချိန်၊ တိရိစ္ဆာန်များ ရောဂါဖြစ်ပွားမှု၊ သီးနှံများပိုးမွှားကျ ရောက်မှု၊ ရာသီပွဲတော်များ၊ ကျေးရွာမှ လူများဝင်ငွေ ရရရှိမှုအခြေအနေများကို ကျေးရွာမှ လူများပါဝင်ဆွေးနွေးရေးဆွဲကြသည်။
၃	ဥစ္စာနေ ကြွယ်ဝမှု အဆင့်သတ်မှတ်ခြင်း	၁၁.၁၀.၂၀၁၈	ကျေးရွာသူကျေးရွာသားများ၊ အမျိုးသားအုပ်စု၊ အမျိုးသမီးအုပ်စု	၂၅	၄၃	၆၈	ကျေးရွာအတွင်းရှိ လူများအကြား ငွေကြေးပစ္စည်းဥစ္စာ၊ နေအိမ်အဆင့်အားပိုင်ဆိုင်မှုအဆင့်ခြုံငုံပြီးပြသခြင်းဖြင့် ကျေးရွာအတွက် လိုအပ်မည့် ဝင်ငွေ ရရှိရေး အစီအစဉ်များကိုထည့်သွင်းစဉ်းစားနိုင်ရန်စဉ်းစားခဲ့ကြသည်။
၄	အရင်းအမြစ် အသုံးချနိုင်မှု ခွဲခြမ်းစိတ်ဖြာခြင်း	၁၁.၁၀.၂၀၁၈	အမျိုးသားအုပ်စု၊ အမျိုးသမီးအုပ်စု	၂၅	၄၃	၆၈	ကျေးရွာအတွင်းရှိအရင်းအမြစ်များကို အမျိုးသား၊ အမျိုးသမီး မည်သို့ အသုံးခံချ နေသည်ကို သိရှိနားလည်လာစေရန်
၅	ပင့်ကူအိမ်ကွန်ယက်	၁၁.၁၀.၂၀၁၈	အမျိုးသားအုပ်စု၊ အမျိုးသမီးအုပ်စု	၂၅	၄၃	၆၈	အမျိုးသားနှင့်အမျိုးသမီးများအကြားအလှူလုပ်အကိုင်အခွင့်အလမ်း၊ တန်ဖိုးတူ အခွင့်အရေး၊ ပညာ သင်ကြားနိုင်မှု၊ ဘဝလုံခြုံမှု၊ စသည့် အခြေအခြေအနေအရပ်ရပ်ကို ဆွေးနွေးခဲ့ကြသည်။
၆	အဖွဲ့အစည်းချိတ်ဆက်ပုံ	၁၁.၁၀.၂၀၁၈	ကျေးရွာသူကျေးရွာသားများ၊ ကော်မတီဝင်များ၊ ကျေးရွာအုပ်ချုပ်ရေး	၂၅	၄၃	၆၈	ကျေးရွာအတွင်းတွင်ရှိနေသောလူမှုအဖွဲ့အစည်းများနှင့် ကျေးရွာလူထုအကြား ချိတ်ဆက်နေမှုကို ထင်သာမြင်သာ ရှိအောင်ဖော်ဆောင်နိုင်ခဲ့သည်။

၇။ ကျေးရွာလူမှုရေးနှင့် အရင်းအမြစ်ပြု မြေပုံသုံးသပ်ချက်

ကျေးဇူး ကျေးဇူးကိစ္စ ရာသီခွင်ပြ ဖြေဆိုခွင့် သုံးသပ်ချက် ရက်စွဲ ၄.၁၀.၁၈

စဉ်	အကြောင်းအရာ	တန်ခိုး	ကဆုန်	နယုန်	ဝါဆို	ဝါခေါင်	တော်ထလင်း	ထိတင်း	တန်ဆောင်မုန်း	နှစ်ဆက်	ပြာဆို	တပို့တွဲ	တပေါင်း
၁။	ရာသီဥတု			မိုးခို	မိုးဈေး	မိုးဈေး	မိုးခို	မိုးခို	နှစ်ကျ	နှစ်ကျ	ဘုရားတော်	ဘေး	မူ
၂။	စိုက်ပျိုးရေး	—	နှစ်ကျ	ပျိုးဇာ	လယ်ထွန်	လယ်စိုက်	နှစ်ကျ	မစိုက်	လယ်စိုက်	စပါးပွေ့	ပဲသိမ်း	—	—
၃။	ဝမ်းဇွဲ ထွက်ဇွဲ	နှစ်ကျ	နှစ်ကျ	နှစ်ကျ	နှစ်ကျ	နှစ်ကျ	နှစ်ကျ	နှစ်ကျ	နှစ်ကျ	နှစ်ကျ	နှစ်ကျ	နှစ်ကျ	နှစ်ကျ
၄။	ပွဲတော်	သဇာန်	ဇွန်လ	—	ဝါဆိုသင်္ဂြိုဟ်	—	—	မိုးထွန်းပွဲ	ကဆုန်ပွဲ	—	—	ထမင်းခုံ	—
၅။	ကျန်းမာရေး	ကောင်း	ကောင်း	ကောင်း	မကောင်း	မကောင်း	ကောင်း	ကောင်း	နှစ်စား	ကောင်း	ကောင်း	ကောင်း	ကောင်း
၆။	လမ်းတိုဆက် ဆွတ်ရေး	ကောင်း	သင့်	သင့်	မကောင်း	မကောင်း	မကောင်း	သင့်	သင့်	ကောင်း	ကောင်း	ကောင်း	ကောင်း
၇။	ရေရရှိရေး	မရ	သင့်	ကောင်း	ကောင်း	ကောင်း	ကောင်း	ကောင်း	ကောင်း	သင့်	သင့်	သင့်	မ
၈။	ဟိုဝမ်းအေးအေး	ဦးထွန်း	ဦးထွန်း	အေးအေး	အေးအေး	အေးအေး	အေးအေး	အေးအေး	အေးအေး	အေးအေး	အေးအေး	အေးအေး	အေးအေး

၉။ ရာသီခွင်ပြဇယားသုံးသပ်ချက်

ဥစ္စာနေကြွယ်ဝမှု အဆင့်သတ်မှတ်ခြင်း

ကျေးဇူး - သဒ္ဓါ

ခုနှစ် - ၁၁.၁၀.၂၀၁၈

အဆင့်အတန်း	ပိုင်ဆိုင်မှု	အိမ်ထောင်စု	ကုန်ငွေရှင်း
ဒီဂရီအဆင့်ပြေ	လယ် (၅)ဧက၊ ကိုင်း (၂)ဧက၊ နွား (၂)ကောင်၊ လယ်ထွန်ကန် ရွှေကန်၊ ဆိုင်ကယ်၊ TV၊ မုန့်၊ ဆိုလာ၊ ပျဉ်ထောင်၊ ပျဉ်စီ (၄)ပစီအိမ်	၁၂	၁၆.၇
အဆင့်ပြေ	လယ် (၂)ဧက၊ ကိုင်း (၂)ဧက၊ နွား (၂)ကောင်၊ ဆိုင်ကယ်၊ TV မုန့်၊ ဆိုလာ၊ ပျဉ်ထောင် ပျဉ်စီ (၄)ပစီအိမ်	၂၃	၃၁.၉
အလယ်အလယ်	လယ် (၂)ဧက၊ ကိုင်း အနည်းငယ်၊ နွား (၂)ကောင်၊ ဆိုင်ကယ် မုန့်၊ ဆိုလာ (သေး) (၄)ပစီအိမ်၊ ဝါးထုပ်၊ ယွပ်ခါး	၂၅	၁၉.၂
သာယာ	လက်ဖျပ်လက်စား၊ မုန့်၊ ဆိုလာ (သေး)၊ ဝါးထုပ်က၊ သက်ငယ်ဖို (၃)ပစီအိမ်	၁၆	၂၂.၂

ပါဝင်အဖွဲ့ဝင်: ၁၃ ဗျာ - ကျေးဇူးမူထု

၁၁။ ဥစ္စာနေကြွယ်ဝမှု အဆင့်သတ်မှတ်ခြင်း သုံးသပ်ချက်

၂။ ဥစ္စာရေးကြွယ်ဝမှု၊ အကျိုးကံမြတ်စွာ၊ ဝိညာဏ်ခွင့်၊ ဆွေငယ်ပိုင်

ဥစ္စာရေးကြွယ်ဝမှု၊ အကျိုးကံမြတ်စွာ၊ ဝိညာဏ်ခွင့်၊ ဆွေငယ်ပိုင်ဆိုင်၊ အလုပ်အကိုင်
ရှားပါးခြင်း၊ စီးပွားရေး၊ အကျိုးအမြတ်စွာ၊ နေထိုင်ပုံစံ၊ စိန်စိမ်း၊ အကျိုးအမြတ် လုံလောက်
မှု၊ စိန်စိမ်း တို့ဖြစ်ပါသည်။

ပါးစေ့စွာရေးသူမှာ - အထူးအကျိုးကံမြတ်စွာရေးသူအားလုံး

အရင်းအမြစ် အသုံးပြုမှု ခွဲခြမ်းစိတ်ဖြာခြင်း ဝန်းသပ်ချက်

ရက်စွဲ - ၀၁.၁၀.၁၈

ပိန္နဲပင်အုပ်စု

သွန်းကျေးရွာ

ရည်စွပ်ချက် ။ ။ ကျေးရွာ၏ အရင်းအမြစ်များနှင့် အမျိုးသား၊ အမျိုးသမီးများသည် အသုံးပြုမှုများကို သိရှိနားလည်လာစေရန် ရည်ရွယ်ပါသည်။

မကွေးတိုင်းဒေသကြီး၊ ဝေရက်ခရိုင်၊ မင်းတူးမြို့နယ်၊ ပိန္နဲပင်အုပ်စု၊ သွန်းကျေးရွာ၏ အရင်းအမြစ်အသုံးပြုမှု ခွဲခြမ်းစိတ်ဖြာခြင်း ဝန်းသပ်ချက်အား ကျေးရွာလူထုနှင့် ကတူ ဆွေးနွေးခဲ့ပါသည်။ အရင်းအမြစ်များကိုလျှောက် သဘာဝအရင်းအမြစ်နှင့် လူမှုအရင်းအမြစ်ဟူ၍ (၂) မျိုး ခွဲခြားထားပါသည်။ သဘာဝ အရင်းအမြစ်များမှာ လယ်၊ ကိုင်း၊ ရေကွင်း၊ သစ်တော တို့၊ ဖြစ်ကြပြီး လူမှုအရင်း အမြစ်များမှာ လယ်ထွက်စက်၊ ကောလုံးကွင်း၊ ဇွန်ကွင်း၊ စပါးရွှေ့စက်၊ ဖြတ်ရိုးစက်၊ အိမ်အိတ်စက်၊ ရက်ကန်းစက်၊ ဗွတ်ဗွတ်စက်၊ ရက်၊ ဆိုင်ကယ်၊ ဖျား၊ ဘူး၊ ဖြိုးကျောင်း၊ စာသင်ကျောင်း၊ လှည်း၊ ခွား၊ တံတား၊ အိမ်အိတ်စက်၊ ရုံးတို့ဖြစ်သည်။ အရင်းအမြစ်များတွင် သဘာဝအရင်းအမြစ် ကုန်ပစ္စည်းယဿာ တွေ့ရှိရပါသည်။ လူမှုအရင်းအမြစ်များမှာလည်း ကုန်ပစ္စည်းယဿာ ရှိသည်။ ထို့အပြင် အရင်းအမြစ်များနှင့် ပါးလာကြောင့် အသုံးပြုမှုတွင်လည်း နည်းပါးပါသည်။ အလုပ်က ကိုင်း ကွင်းကမ်းများလည်း နည်းပါးပါသည်။ ထို့အပြင် ရရှိသော အရင်းအမြစ်များ ပေါများမှု သာ အလုပ်က ကိုင်း ကွင်းကမ်းများဖြားဖြားလားလားဖြင့် အိမ်ထောင်စုများ အသုံးပြုလာမည် ဖြစ်သည်။

အရင်းအမြစ် အသုံးပြုမှု ခွဲခြမ်းစိတ်ဖြာခြင်းသုံးယှက် အနှစ်ချုပ်

အရင်းအမြစ်အသုံးပြုမှု ခွဲခြမ်းစိတ်ဖြာခြင်းသုံးယှက်ချက်ကား ကျစ်ချပ်ရသော်
အရင်းအမြစ် မြားနှုတ်ပါးခြင်း၊ ဝေငွေ ရရှိသော အရင်းအမြစ်များ ဤသို့ နှုတ်ပါးခြင်းကို
ဖြစ်ပါသည်။

ပါဝင်ဆွေးနွေးမှုများ - ဒေါ်ခင်မာမာ၊ ဒေါ်ကြည်လှညို၊ ဒေါ်ငွေကင်၊ ဒေါ်မိမိ၊
ဒေါ်စန်းစန်း၊ ဒေါ်ခင်အေး၊ ဒေါ်ကြာစရာ၊ ဒေါ်ကင်ညို၊
ဒေါ်ရွှေစုစုကင် ။

ပင်ကူအိမ်သုံးသပ်ခြင်း

ကျေးဇူး-သမီး

ရက်စွဲ - ၁၁.၀၀.၀၈

— ၈
— ၆

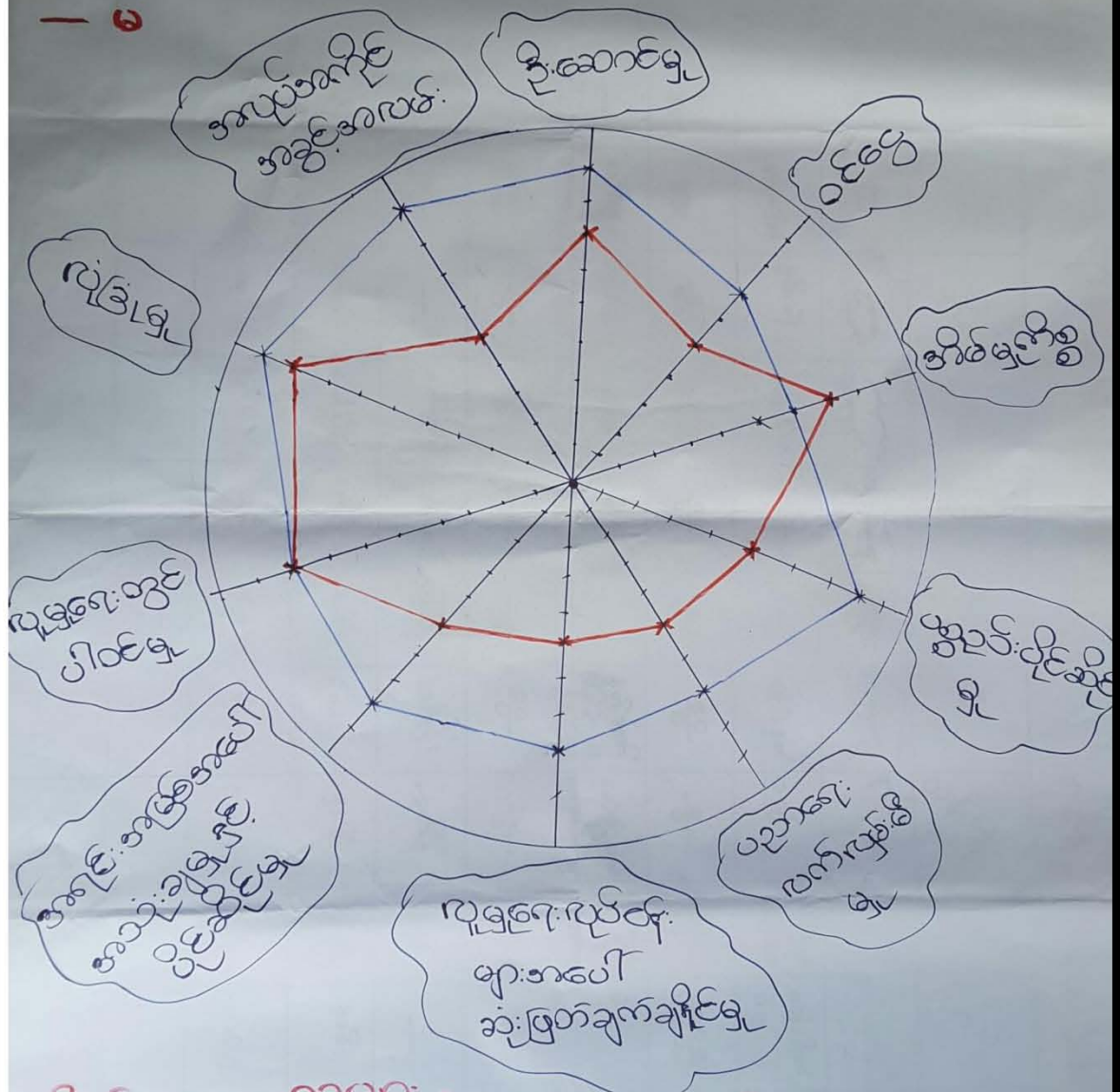

ပါဝင်ဆွဲဆွဲသူများ -

ကျေးဇူးလူတူ အမျိုးသား

ကျေးဇူးလူတူ အမျိုးသမီး

ပဋိကုဋ်ခမ်းသုံးသပ်ခြင်း သုံးသပ်ချက်

ပိန္နဲပင်အုပ်စု

၇ကစွဲ - ၁၁.၁၀.၁၈

သွန်းကျေးရွာ

ဇရာ - အုပ်ချုပ်ရေးဦးစီး

ရုံးချုပ်

ရည်ရွယ်ချက် " ကျေးရွာကွင်းရှိ အိမ်ထောင်စုများ၏ အမျိုးသား၊ အမျိုးသမီး အခန်းကဏ္ဍ များသိရှိလာစေရန် ရည်ရွယ်ပါသည်။ "

မကွေးတိုင်းဒေသကြီး ၊ ယခုကခရိုင် ၊ မင်းတုန်းမြို့နယ် ၊ ပိန္နဲပင်အုပ်စု ၊ သွန်းကျေးရွာ ၎င်း ပဋိကုဋ်ခမ်းသုံးသပ်ချက်အား ကျေးရွာပုဂ္ဂိုလ်နှင့် အတူ ဆွေးနွေးခဲ့ပါသည်။ ထို့သို့ ဆွေးနွေးရာတွင် အကြောင်းအရာ (၁၀) မျိုးဖြင့် ဆွေးနွေးခဲ့ကြပါသည်။

ဦးဆောင်ရွက်

ဦးဆောင်ရွက် အစုအဖွဲ့ အမျိုးသားများမှာ ၆၀% ရှိပြီး ၊ အမျိုးသမီးများမှာ ၄၀% ရှိပါသည်။ ပညာထက်ရှိ ကျိန်ကွန် ကျေးသားများသည် ဦးဆောင်မှုတွင် ယာယျရပြီး ၊ အမျိုးသမီးများသည် ယခင်ထက်စာပျဉ် ဦးဆောင်မှုတွင် အသင့်အတင့် ရှိနေသည်ကို တွေ့ရှိပါသည်။

ထိခွင့်

ထိခွင့် အနေဖြင့်သည် အမျိုးသားများမှာ ၇၀% ရှိပြီး ၊ အမျိုးသမီးများမှာ ၅၀% ရှိပါသည်။ အမျိုးသားများသည် မိသားစုတွင် ဦးဆောင်ပြီး ထိခွင့် ရှာဖွေ ရပြီး ၊ အမျိုးသမီးများမှာ အိမ်မှုကိစ္စတွင်သာ ကျိန်ကွန်ပြီး ထိခွင့်ရှိဖို့ ကြိုးပမ်းရာတွင် ကားနည်းရာသည်ကို တွေ့ရှိရပါသည်။

အိမ်မှု ကိစ္စ

အိမ်မှု ကိစ္စတွင်လည်း အမျိုးသားများမှာ ၅၀% ဖြစ်ပြီး အမျိုးသမီးများမှာ ၅၀% ဖြစ်သည်ကို တွေ့ရပါသည်။ အမျိုးသားများသည် မိဘကုတိုင်း ဦးဆောင်ပြီး ဝမ်းဗျာစွာ နေရာရသောကြောင့် အိမ်မှု ကိစ္စ များတွင် အားပေးပေး ကွပ်ကဲသည်ကို တွေ့ရှိရပါသည်။

ပစ္စည်းပိုင်ဆိုင်မှု

ပစ္စည်းပစ္စာပိုင်ဆိုင်မှုတွင် အမျိုးသားများမှာ ၈၀% ဖြစ်ပြီး အမျိုးသမီးများမှာ ၂၀% ဖြစ်ပါသည်။ အမျိုးသားများသည် ဥပဒေရရှိလာသော ဝမ်းဗျာစွာ အမျိုးသမီး အိမ်ရှင်မထံ အပ်နှံပေးပေးပြီး ပိုင်ဆိုင်မှု တစ်ခုလုံးတွင် အမျိုးသားများ၏ အဆင့်မြင့်သော ဥပဒေပိုင်ဆိုင်မှုကြောင့် ပိုင်ဆိုင်မှုတွင် အားပေးပေး ကွပ်ကဲသည်ကို တွေ့ရှိရပါသည်။

ပညာရေးလက်ငြိမ်းခြံမှု

ပညာရေးလက်ငြိမ်းခြံမှုတွင်လည်း အမျိုးသားများမှာ ၇၀% ဖြစ်ပြီး အမျိုးသမီးများမှာ ၃၀% နှင့်သာ ရှိပါသည်။ အမျိုးသားများက မိဘများမှ ပညာရေးကြားရန် အတွက် စိတ်ချပြီး အမျိုးသမီးများက အိမ်မှု ကိစ္စ ဦးစားပါက အဆင်ပြေသည်ဟု ငြေးငြိမ်းစွာ အဆင်ပြေမှုများဖြင့် လုံ့လက ထားသောကြောင့် အားပေးပေး ကွပ်ကဲသည်ကို တွေ့ရှိရပါသည်။

ယူမှုရေး ယုတ်ငှားများအပေါ် ဆုံးဖြတ်ချက်ချခြင်း

ယူမှုရေး ယုတ်ငှားများအပေါ် ဆုံးဖြတ်ချက်ချခြင်းတွင် အမျိုးသားများမှာ ၈၀% ဖြစ်ပြီး အမျိုးသမီးများမှာ ၂၀% ဖြစ်ပါသည်။ အမျိုးသားများသည် ဆုံးဖြတ်ချက်ချရာတွင် သာယာပျော်ရွှင်ပြီး အမျိုးသမီးများမှာ အမျိုးသားများ၏ ဦးဆောင်မှု၊ ဆုံးဖြတ်မှု စီမံကိန်းတွင်သာ ဤကဲ့သို့ ကွပ်ကဲသည်ကို တွေ့ရှိရပါသည်။

အရင်းအမြစ်အသုံးချနိုင်မှုနှင့် ပိုင်ဆိုင်မှု

အရင်းအမြစ်အသုံးချနိုင်မှုနှင့် ပိုင်ဆိုင်မှုတွင် အမျိုးသားများမှာ ၈၀% ရှိပြီး၊ ကျား၊ မိန်းမများမှာ ၅၀% ရှိပါသည်။ ကျား၊ မိန်းမများသည် သဘာဝ နာရီ ဂွန်အားသာယာပြီး၊ ကျား၊ မိန်းမများမှ သဘာဝ နာရီ ဂွန်အားပေးသောကြောင့် အရင်းအမြစ် အသုံးချနိုင်မှုနှင့် ပိုင်ဆိုင်မှုတွင် အားနည်းနေပြီး ၃၀% လောက် ကွာဟနေသည်ကို တွေ့ရှိရပါသည်။

လူမှုရေးတွင် ပါဝင်မှု

လူမှုရေးတွင် ပါဝင်မှု အမျိုးသားများမှာ ၈၀% ရှိပြီး၊ ကျား၊ မိန်းမများမှာ ၈၀% ရှိပါသည်။ ယခုလက်ရှိ ကျား၊ မိန်းမများတွင် လူမှုရေးတွင် ပါဝင်မှုနှင့်ပတ်သက်၍ ကျား၊ မိန်းမများ တစ်ဖက်တစ်ဖက် ပါဝင်ဆောင်ရွက်နေသည်ကို တွေ့ရှိရပါသည်။

လုံခြုံမှု

လုံခြုံမှုတွင်ပတ်သက်၍ ကျား၊ မိန်းမများမှာ ၉၀% ရှိပြီး၊ ကျား၊ မိန်းမများမှာ ၈၀% ရှိပါသည်။ ယခုလက်ရှိ အချို့တွင် အမျိုးသားနှင့် အမျိုးသမီးများမှာ လုံခြုံမှုတွင် ၁၀% လောက်သာ ကွာဟနေသည်ကို တွေ့ရှိရပါသည်။

အလုပ်အကိုင် အခွင့်အလမ်း

အလုပ်အကိုင် အခွင့်အလမ်းတွင် အမျိုးသားများမှာ ၉၀% ရှိပြီး၊ ကျား၊ မိန်းမများမှာ ၅၀% သာ ရှိပါသည်။ အမျိုးသားများသည် ယူနိုက်တက်ကင်းဒမ်းတွင်ပတ်သက်၍ အခွင့်အလမ်းများ ပိုမိုများပြား အလုပ်အကိုင် အခွင့်အလမ်းများပါသည်။ အမျိုးသမီးများသည် ယခုလက်ရှိ ကျား၊ မိန်းမများတွင် အလုပ်အကိုင် အခွင့်အလမ်း နည်းစေ့သည်ကို တွေ့ရှိရပါသည်။

ပါဝင်ဆောင်ရွက်မှုများ ကောင်းကောင်းလက်မှုကားလုံး

မကျေးဇူးတင်၊ ကောင်းကြီး၊ ဘုရားခိုင်း၊ မင်းကျွန်းခြံ၊ ပုလဲ၊ ပိန္နဲပင်အုပ်၊ ဘုန်းကျေးရွာပင်

အဖွဲ့အစည်း ချိတ်ဆက်မှု ဖြည့် ဘုံ့သင်ခွက်

ရက်စွဲ - ၁၁.၀၀.၁၅

ရက်စွဲ - ၁၃.၀၂.၂၀၁၆

မကျေးဇူးတင်၊ ကောင်းကြီး၊ ဘုရားခိုင်း၊ မင်းကျွန်းခြံ၊ ပုလဲ၊ ပိန္နဲပင်အုပ်၊ ဘုန်းကျေးရွာပင် အဖွဲ့
အစည်းချိတ်ဆက်မှု ဖြည့် ဘုံ့သင်ခွက် ကျေးရွာကွင်း အဖွဲ့ အစည်း ဌာန ကျေးရွာမြို့ပင်
ပင်) ဟူ၍ (၂) မျိုးခွဲထားပါသည်။ ကျေးရွာကွင်း အဖွဲ့ အစည်း မြားမြားအုပ်ချုပ်ရေး
ကျေးရွာ စီမံကိန်း အကောင်အထည် တော်တော်၊ ဝေပက၊ ရပ်မိရပ်ပ၊ ကျေးရွာစီမံကိန်း
မေ့ရဏ်၊ save the children၊ လူငယ်အဖွဲ့၊ ၁၁မအဖွဲ့ တို့ ဖြစ်ကြပါသည်။
အုပ်ချုပ်ရေး အဖွဲ့သည် ကျေးရွာကွင်း ဖွဲ့စည်းမှု မြားမြားကျေးရွာ ဌာန အဖွဲ့အစည်း ချိတ်
ဆက်မှု ဖြစ်ပါသည်။ ကျေးရွာစီမံကိန်း အကောင်
အထည် တော်တော်သည် ကျေးရွာကွင်း ဖွဲ့စည်းမှု အား အကောင်အထည် ဖြစ်
ဆောင်မှု အား အကောင်အထည် ဖြစ်ပါသည်။ မေ့ရဏ်၊ save the children၊ လူငယ်အဖွဲ့ တို့သည်
ကျေးရွာကွင်း ဖွဲ့စည်းမှု အား အကောင်အထည် ဖြစ်ကြပြီး ချိတ်ဆက်မှု ဖြစ်ပါသည်။ ၁၁မအဖွဲ့
သည် ကျေးရွာကွင်း ဖွဲ့စည်းမှု မရှိဘဲ၊ ချိတ်ဆက်မှု အဖွဲ့အစည်း ဖြစ်ပါသည်။ မြို့ပင်အုပ်၊
ကျေးရွာ၊ လူတူပင်၊ စီမံကိန်းတို့သည် ကျေးရွာ ဖွဲ့စည်းမှု မြားမြား ချိတ်ဆက်မှု အား
ပါသည်။ ကျေးရွာ၊ ၁၂မအဖွဲ့၊ ကျေးရွာ၊ ချိတ်ဆက်မှု အဖွဲ့အစည်း ဖွဲ့စည်းမှု
အား ဖြစ်ပြီး ချိတ်ဆက်မှု ဖြစ်ပါသည်။ ၁၁မအဖွဲ့၊ ချိတ်ဆက်မှု အဖွဲ့အစည်း ဖွဲ့စည်းမှု
အား ဖြစ်ပြီး ချိတ်ဆက်မှု ဖြစ်ပါသည်။ save the children၊ လူငယ်အဖွဲ့၊ ၁၁မ
အဖွဲ့၊ မေ့ရဏ်၊ အဖွဲ့ အစည်း တို့သည် ဖွဲ့စည်းမှု မရှိဘဲ ချိတ်ဆက်မှု အား ဖြစ်ပါသည်။

ကျေးရွာစီမံကိန်းအထောက်အကူပြုကော်မတီ

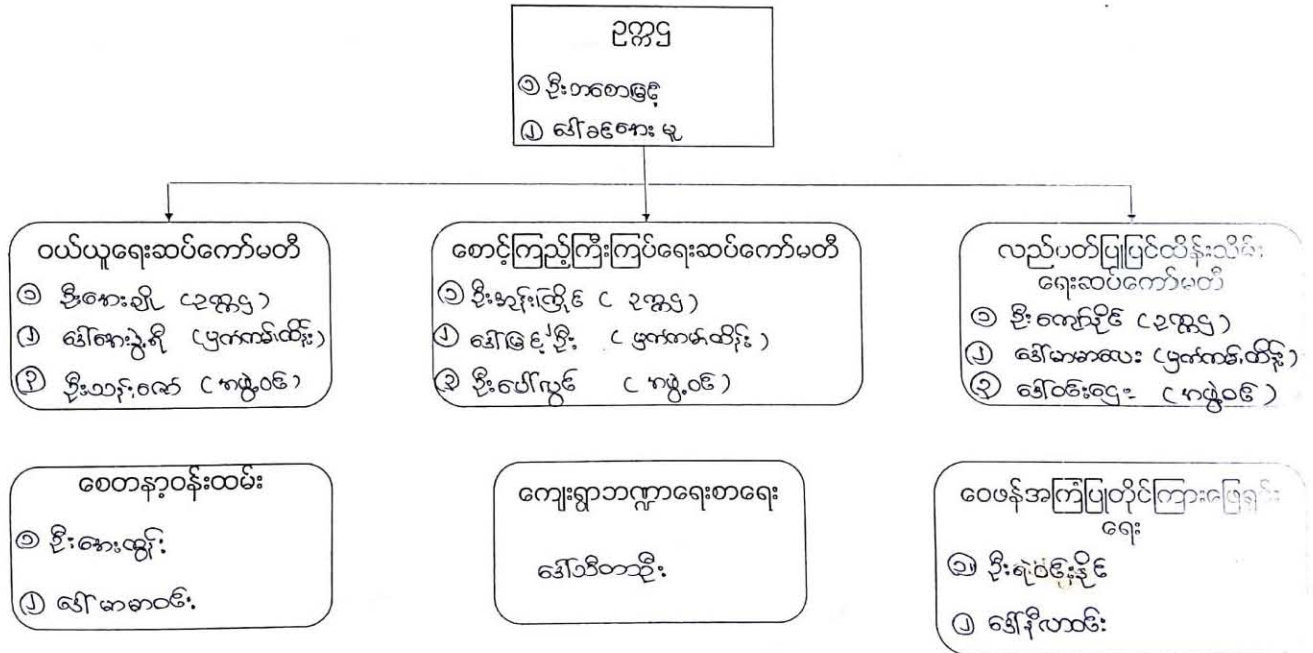



ပထမအကြိမ်အစည်းအဝေးတွင် ဝန်ထမ်းမှ စီမံကိန်းအကြောင်းရှင်းပြနေပုံ



အမျိုးသမီးများမှ ပင့်ကူအိမ်သုံးသပ်ခြင်းကို ရေးဆွဲနေခြင်း



အမျိုးသမီးများ ပင့်ကူအိမ်သုံးသပ်ခြင်းအားဆွေးနွေးနေပုံ



အမျိုးသမီးမှ အခက်အခဲပြသနာနှင့် မျှော်မှန်းချက်အား ဝိုင်းဖွဲ့ဆွေးနွေးနေပုံ

၁၉။ကျေးရွာအချက်အလက် (ပုံစံ-၁)

ပထမနှစ်

၃၀

လူထုစာနိမိတ်ပုံနှိပ်ရေးဦးစီးဌာန
အပိုင်း-၃ ၂၉.၉.၂၀၁၅
ပုံစံ-၁ ကျေးရွာအခြေခံအချက်အလက်များ (Form PC 1)

လက်ညှိမှု/ ကျေးရွာတစ်ရွာသို့ ပထမဆုံး မိတ်ဆက်ခရီးသွားရောက်သောအခါ လူထုစည်းရုံးရေးမှူးသည် ကျေးရွာခေါင်းဆောင်များအားကျေးရွာအချက်အလက်များကိုမေတ္တာရပ်ခံ၍တောင်းခံရသည်။ဤအချက်အလက်များကိုစီမံကိန်းမိတ်ဆက်အဖွဲ့မှစုစည်းပေးပို့ရမည်။ဦးစီးဌာနမှပေးပို့ရမည့်အချက်အလက်များအားစစ်ဆေးပြီးနောက်တွင် လူထုစည်းရုံးရေးမှူးမှ သတင်းအချက်အလက်ထဲသို့ Tablets မှတစ်ဆင့် ကျေးရွာအုပ်ချုပ်ရေးမှူးအဖွဲ့သို့ ဦးစီးဌာနသို့ ပို့ပေးရမည်။

ပြည်နယ်တိုင်းဒေသကြီး	မကွေး	ကျေးရွာအုပ်ချုပ်ရေးမှူး	ကျေးရွာအုပ်ချုပ်ရေးမှူး၏အမည်
		ဦးစိုးမင်း	ဦးစိုးမင်း
		ကျေးရွာအုပ်စု	ကျေးရွာအုပ်စု

လူဦးရေ	အိမ်ထောင်စုအရေအတွက်	ကိုးကွယ်သည့်ဘာသာ	အိမ်ထောင်စုအရေအတွက်
လူဦးရေ (၁).....	၇၂	ဘာသာ(၁).....	၇၂
လူဦးရေ (၂).....		ဘာသာ(၂).....	
လူဦးရေ.....		ဘာသာ(၃).....	

လူဦးရေ	အမျိုးသား(အမရေအတွက်)	အမျိုးသမီး(အမရေအတွက်)
လူဦးရေ	၁၂၃	၁၃၅
အိမ်ထောင်စုစီး	၅၆	၁၆

၁)လက်လှမ်းမီအသုံးပြုနိုင်သည့်အဆောက်အအုံများ

အဆောက်အအုံအမျိုးအစား	အမှတ် ခြင်ပါ	ကျန်းမာရေး	အမှတ် ခြင်ပါ	ဘာသာရေးအဆောက်အအုံ	အမှတ် ခြင်ပါ
အထက်တန်းကျောင်း	<input type="checkbox"/>	ဆေးရုံ	<input type="checkbox"/>	စေတီ	<input checked="" type="checkbox"/>
အလယ်တန်းကျောင်း	<input type="checkbox"/>	ကျန်းမာရေးဌာန	<input type="checkbox"/>	ဘုန်းကြီးကျောင်း	<input checked="" type="checkbox"/>
မူလတန်းကျောင်း	<input checked="" type="checkbox"/>	ကျန်းမာရေးဌာနခွဲ	<input type="checkbox"/>	ဟိန္ဒူဘုရားကျောင်း	<input type="checkbox"/>
ပုဂံကျောင်း	<input type="checkbox"/>	ဆေးပေးခန်း	<input type="checkbox"/>	ဓရ်ဗျာဒိတ်ကျောင်း	<input type="checkbox"/>
အခြား	<input type="checkbox"/>	အခြား	<input type="checkbox"/>	ဗုဒ္ဓ	<input type="checkbox"/>
				အခြား	<input type="checkbox"/>
စာရင်း		မှတ်ချက်		မှတ်ချက်	



လူထုဝဟ်ပြုစီမံကိန်းစီမံကိန်းလက်စွဲ
အပိုင်း-၃ ၂၉.၉.၂၀၁၅

(ဂ) ကျွမ်းကျင်သူများမှတ်တမ်း ၊ ကျေးရွာတွင်နေထိုင်သော သို့မဟုတ် တခြားရွာမှလာရောက်သောကျွမ်းကျင်သူများ

(ခ) စာသင်ကျောင်း			(၂) ကျန်းမာရေး			(၃) လက်မှု ဟောသင်		
	ရွာတွင်နေထိုင်သူ	တခြားရွာမှလာသူ		ရွာတွင်နေထိုင်သူ	တခြားရွာမှလာသူ		ရွာတွင်နေထိုင်သူ	အခြားရွာမှလာသူ
လူတန်းမြင်ဆရာမ	<input checked="" type="checkbox"/>	<input checked="" type="checkbox"/>	ဆရာဝန်	<input type="checkbox"/>	<input type="checkbox"/>	လက်သမား	<input checked="" type="checkbox"/>	<input type="checkbox"/>
ပထက်တန်းမြင်ဆရာမ	<input type="checkbox"/>	<input type="checkbox"/>	လက်ဖောက်ကွန်းမာရေးပျား	<input type="checkbox"/>	<input type="checkbox"/>	ပန်းရံ	<input type="checkbox"/>	<input type="checkbox"/>
လူတန်းမြင်ဆရာမ	<input type="checkbox"/>	<input type="checkbox"/>	အမျိုးသမီးကျန်းမာရေးဆရာမ	<input type="checkbox"/>	<input type="checkbox"/>	လျှပ်စစ်ဆိုင်ရာ	<input type="checkbox"/>	<input type="checkbox"/>
မြို့ဆရာမ	<input type="checkbox"/>	<input type="checkbox"/>	အပုံသားပျား	<input checked="" type="checkbox"/>	<input type="checkbox"/>	ရေပိုက်ညွှန်သူ	<input checked="" type="checkbox"/>	<input type="checkbox"/>
မြို့ဆရာမ	<input type="checkbox"/>	<input type="checkbox"/>	ပြည်သူ့ကျန်းမာရေးလုပ်သား (၁)/(၂)	<input type="checkbox"/>	<input type="checkbox"/>	စက်ပြင်ဆရာ	<input type="checkbox"/>	<input type="checkbox"/>
ချက်			မှတ်ချက်			မှတ်ချက်		

(ဃ) ကျေးရွာသို့ ရောက်ရှိနိုင်သည့်လမ်းအခြေအနေ / ကျေးရွာတစ်ရွာသည် ၎င်း၏ကျေးရွာအုပ်စုနှင့် ဆက်သွယ်ထားသော လမ်းအခြေအနေ (အောက်ပါစုံစမ်းရိုင်းပါ)

ကျောက်ကြမ်းလမ်း ကတ္တရာလမ်း ကွန်ကရစ်လမ်း မော်တော်ဆိုင်ကယ်လမ်း
 ကျောက်စင်းလမ်း မြေသားလမ်း လူသွားလမ်း အခြား _____

(င) ကျေးရွာဖွံ့ဖြိုးစီမံချက်

- (၁) လူထုဝဟ်ပြုစီမံကိန်းမစတင်မှီ ဤကျေးရွာတွင်ကျေးရွာဖွံ့ဖြိုးမှု စီမံချက်ရှိခဲ့ပါသလား? စီမံပါ
ရှိပါသည်/မရှိပါ/မသိပါ
- (၂) ရှိခဲ့ပါလျှင် ဤစီမံချက်ကို မည်သည့် ခုနှစ်တွင်ပြင်ဆင်ခဲ့ပါသနည်း? နှစ်-----/မသိပါ
- (၃) ဤစီမံချက်ကို ပြီးနယ်မှအတည်ပြုခဲ့ပါသလား? ပြုခဲ့ပါသည်/မပြုခဲ့ပါ /မသိပါ

(စ) ဝေဖန်အကွာအဝေး

- (၁) ဤကျေးရွာ၏ဝဟ်ပုဂံကျေးရွာအုပ်စု၏ဝဟ်အထိခရီးခိုင်းမည်မျှကွာဝေးသနည်း? မိုင်--၁-----/မသိပါ
- (၂) ဤကျေးရွာမှ ၎င်းကျေးရွာအုပ်စုဝဟ်အထိသွားလာရာတွင်ကြာမြင့်သည့်အချိန်
- ခြောက်သွေ့ရာသီတွင်ကြာချိန်-----၂.၀၂.၃၀-----ထော်လာရုံ/မော်တော်ဆိုင်ကယ်/ခြေလျှင်/လား/မော်တော်ဘုတ်/
 အခြား-----
 မိုးရာသီတွင်ကြာချိန်-----၁.၃၀.၅၅-----ထော်လာရုံ/မော်တော်ဆိုင်ကယ်/ခြေလျှင်/လား/မော်တော်ဘုတ်/
 အခြား-----

(ဆ) ဖတ်စနစ်ကျင့်ဆိုင်ရာသဘာဝဘေးအန္တရာယ် -

ဤကျေးရွာတွင်ကြေခြင်းကဲ့သို့ သဘာဝဘေးအန္တရာယ်ကျရောက်စွဲခြင်းရှိပါသလား။

ဖြစ်ပါ ရှိပါသည် ရှိလျှင်ဖော်ပြပါ-----



လူထုပဟိုပြုစီမံကိန်း၊စီမံကိန်းလက်စွဲ
အပိုင်း-၃ ၂၉.၉.၂၀၁၅

(၈) ကျေးရွာတွင် ဖွဲ့စည်းထားသော အဖွဲ့အစည်းများ
လူထုပဟိုပြုစီမံကိန်းပတ်ဝန်းကျင်ရှိ ကျေးရွာတွင် ကျေးရွာဖွံ့ဖြိုးရေးအတွက် အစိုးရ(သို့)ရွာသားများကိုယ်တိုင်(သို့) စီမံကိန်းတစ်ခုခုမှ
ဖွဲ့စည်းထားသည့် အဖွဲ့အစည်းများရှိပါသလား။

(၁) Save the children
(၂) သ.မ.

ကျေးရွာခေါင်းဆောင်

အမည် - ဦးစောအောင်

လက်မှတ်  ၁၆.၈ ၂၀၁၆.၀၉.၇၄

လူထုစည်းရုံးရေးမှူး

အမည် ဒေါ်စောစောအိမ်စိန်

လက်မှတ်  ၁၆.၈ ၂၀၁၆.၀၉.၇၄

ဒုတိယနှစ်



လူထုဗဟိုပြု စီမံကိန်း၊ စီမံကိန်းလက်ခွဲ အပိုင်း - (၃) - ၂၉.၁၀.၂၀၁၆

ပုံစံ - ၈ - ၁ ကျေးရွာအခြေခံအချက်အလက်များ (Form PC 1)

(၂၈)

လမ်းညွှန်ချက်၊ ကျေးရွာတစ်ရွာသို့ ပထမဆုံးမိတ်ဆက်ခရီး သွားရောက်သောအခါ လူထုစည်းရုံးရေးမှူးသည် ကျေးရွာ ခေါင်းဆောင်များအား ကျေးရွာအချက်အလက်များကို မေတ္တာရပ်ခံ၍ တောင်းခံရသည်။ ဤအချက်အလက်များကို စီမံကိန်း မိတ်ဆက်အစည်းဝေးမတိုင်မီတောင်းခံရမည်။ စီမံကိန်းမိတ်ဆက်အစည်းဝေးတွင် လူထုစည်းရုံးရေးမှူးသည် ဤအချက်အလက် များအား ဝင်ဆေးပြီး မှန်ကန်အောင်ပြုလုပ်ရမည်။ ပြီးနောက်တွင် လူထုစည်းရုံးရေးမှူးမှ သတင်းအချက်အလက်ထဲသို့ Tablets မှ တဆင့် ဖြည့်သွင်းရမည်။

ကျေးရွာအုပ်ချုပ်ရေးမှူး အမည်	ကျေးရွာအုပ်ချုပ်ရေးမှူး၏ ဖုန်းနံပါတ်	လူထုစည်းရုံးရေးမှူး၏ အမည်
၀၉၄၀၁၅၉၆၅၅၁၇	၀၉၄၀၁၅၉၆၅၅၁၇	

ပြည်နယ်တိုင်းဒေသကြီး	မြို့နယ်	ကျေးရွာအုပ်စု	ကျေးရွာ
	မင်းလှိုင်	ကျေးရွာအုပ်စု	ကျေးရွာ

ကား လူဦးရေ

လူမျိုးစု	အိမ်ထောင်စုအရေအတွက်	ကိုးကွယ်သည့်ဘာသာ	အိမ်ထောင်စုအရေအတွက်
လူမျိုးစု (၁) -----		ဘာသာ (၁) -----	
လူမျိုးစု (၂) -----		ဘာသာ (၂) -----	
လူမျိုးစု (၃) -----		ဘာသာ (၃) -----	
လူမျိုးစုရော -----		ဘာသာရော -----	
	အရေအတွက်		
မသန်ခွမ်းသူများ			
သက်ကြီးရွယ်အိုများ (၆၅ နှစ် နှင့် အထက်)	၂၉		
ခင်ဘေးရှောင်			

	အမျိုးသား (အရေအတွက်)	အမျိုးသမီး (အရေအတွက်)
လူဦးရေ	၃၂၁	၁၅၅ (၁၅၅)
လူမျိုးစု (၁) -----		
လူမျိုးစု (၂) -----		
လူမျိုးစု (၃) -----		
အိမ်ထောင်စဦးစီး	၆၁	၃၂

(ခ) အခြေခံအဆောက်အအုံ အသုံးအဆောင်များ

စာသင်ကျောင်း	အမှတ် ခြင်ပါ	ကျန်းမာရေး	အမှတ် ခြင်ပါ	ဘာသာရေး အဆောက် အအုံများ	အမှတ် ခြင်ပါ
အထက်တန်းကျောင်း	<input type="checkbox"/>	ဆေးရုံ	<input type="checkbox"/>	ဝေတီ	<input type="checkbox"/>
အလယ်တန်းကျောင်း	<input type="checkbox"/>	ကျန်းမာရေးဌာန	<input type="checkbox"/>	ဘုန်းကြီးကျောင်း	<input type="checkbox"/>
မူလတန်းကျောင်း	<input checked="" type="checkbox"/>	ကျန်းမာရေးဌာနခွဲ	<input type="checkbox"/>	ဟိန္ဒူဘုရားကျောင်း	<input type="checkbox"/>
မုကြီးကျောင်း	<input type="checkbox"/>	ဆေးပေးခန်း	<input type="checkbox"/>	ရေဝိယာန်ကျောင်း	<input type="checkbox"/>



အခြား	<input type="checkbox"/>	အခြား	<input type="checkbox"/>	ဗလီ	<input type="checkbox"/>
မှတ်ချက်		မှတ်ချက်		မှတ်ချက်	

(ဂ) ကျွမ်းကျင်သူများမှတ်တမ်း (ကျေးရွာတွင်နေထိုင်သော သို့မဟုတ် တခြားရွာမှလာရောက်သော ကျွမ်းကျင်သူများ)

(၁) စာသင်ကျောင်း			(၂) ကျန်းမာရေး			(၃) လက်မှုပညာရှင်		
	ရွာတွင်နေထိုင်သူ	အခြားရွာမှလာသူ		ရွာတွင်နေထိုင်သူ	အခြားရွာမှလာသူ		ရွာတွင်နေထိုင်သူ	အခြားမှလာသူ
ဗတန်းပြဆရာ/မ	<input checked="" type="checkbox"/>	<input checked="" type="checkbox"/>	ဆရာဝန်	<input type="checkbox"/>	<input type="checkbox"/>	လက်သမား	<input checked="" type="checkbox"/>	<input type="checkbox"/>
ထက်တန်းပြဆရာ/မ	<input type="checkbox"/>	<input type="checkbox"/>	လက်ထောက်ကျန်းမာရေးမှူး	<input type="checkbox"/>	<input type="checkbox"/>	ပန်းရံ	<input checked="" type="checkbox"/>	<input type="checkbox"/>
လယ်တန်းပြဆရာ/မ	<input type="checkbox"/>	<input type="checkbox"/>	အမျိုးသမီးကျန်းမာရေးဆရာမ	<input type="checkbox"/>	<input type="checkbox"/>	လှုပ်စစ်ကျွမ်းကျင်၊ မီးသမား	<input type="checkbox"/>	<input type="checkbox"/>
ကျွဲဆရာ/မ	<input type="checkbox"/>	<input type="checkbox"/>	သားဖွားဆရာမ	<input type="checkbox"/>	<input type="checkbox"/>	ရေပိုက်သွယ်သူ	<input type="checkbox"/>	<input type="checkbox"/>
အခြား	<input type="checkbox"/>	<input type="checkbox"/>	ပြည်သူ့ကျန်းမာရေးလုပ်သား	<input type="checkbox"/>	<input type="checkbox"/>	စက်ပြင်ဆရာ	<input type="checkbox"/>	<input type="checkbox"/>
မှတ်ချက်				မှတ်ချက်				

(ဃ) ကျေးရွာသို့ ရောက်ရှိနိုင်သည့် လမ်းအခြေအနေ / ကျေးရွာဟပ်ရွာသည် မှမ်း၏ မကျေးရွာအုပ်စုနှင့် ဆက်သွယ်ထားသော လမ်းအခြေအနေ (အောက်ပါတို့ကိုရိုင်းပါ)

ကျောက်ကြမ်းလမ်း: _____ ကတ္တရာလမ်း: _____ ကွန်ကရစ်လမ်း: _____ မော်တော်ဆိုင်ကယ်လမ်း: _____
 ကျောက်ခင်းလမ်း: _____ မြေသားလမ်း: _____ လူသွားလမ်း: _____ အခြား: _____

(င) ကျေးရွာဖွံ့ဖြိုးမှုစီမံချက်

(၁) လူထုဗဟိုပြုစီမံကိန်းမစတင်မီ ဤကျေးရွာတွင်ကျေးရွာဖွံ့ဖြိုးမှု စီမံချက်ရှိခဲ့ပါသလား? ရှိပါသည်/မရှိပါ/မသိပါ
 (၂) ရှိခဲ့ပါလျှင် ဤစီမံချက်ကို မည်သည့် ခုနှစ်တွင်ပြင်ဆင်ခဲ့ပါသနည်း? နှစ်-----/မသိပါ
 (၃) ဤစီမံချက်ကို မြို့နယ်မှအတည်ပြုခဲ့ပါသလား? ပြုခဲ့ပါသည်/မပြုခဲ့ပါ /မသိပါ

(စ) ခရီးအကွာအဝေး

(၁) ဤကျေးရွာ၏ဗဟိုမှ ၎င်းကျေးရွာအုပ်စု၏ဗဟိုအထိ ခရီးမိုင်မည်မျှကွာဝေးသနည်း? မိုင်-----/မသိပါ
 (၂) ဤကျေးရွာမှ ၎င်းကျေးရွာအုပ်စုဗဟိုအထိ သွားလာရာတွင်ကြာမြင့်သည့်အချိန်။

ခြောက်သွေ့ရာသီတွင်ကြာချိန်----- ထော်လာရီ/မော်တော်ဆိုင်ကယ်/ခြေလျှင်/လား/မော်တော်ဘုတ်/
 အခြား: -----
 ခိုးရာသီတွင်ကြာချိန်----- ထော်လာရီ/မော်တော်ဆိုင်ကယ်/ခြေလျှင်/လား/မော်တော်ဘုတ်/
 အခြား: -----

(ဆ) ပတ်ဝန်းကျင်ဆိုင်ရာ သဘာဝဘေးအန္တရာယ်

ဤကျေးရွာတွင် ရေကြီးခြင်းကဲ့သို့ သဘာဝဘေးအန္တရာယ်ကျရောက်မှုခြင်း ရှိပါသလား။
 မရှိပါ ရှိပါသည် ရှိလျှင်ဖော်ပြပါ -----



(ဇ) ကျေးရွာတွင် ဖွဲ့စည်းထားသော အဖွဲ့အစည်းများ
လူထုဗဟိုပြုစီမံကိန်းမတိုင်မီ ဤကျေးရွာတွင် ကျေးရွာဖွံ့ဖြိုးရေးအတွက် အစိုးရ (သို့) ရွာသားများကိုယ်တိုင်(သို့) စီမံကိန်းတင်ခုခံမှု
ဖွဲ့စည်းထားသည့် အဖွဲ့အစည်းများရှိပါသလား။

- (၁) ----- မြို့မပါ -----
- (၂) -----

ကျေးရွာခေါင်းဆောင်

အမည်

ဦးစိုးအောင်

လက်မှတ်

နွဲ့ နေ့စွဲ ၁၇.၁၂.၂၀၁၆

လူထုဝန်းရုံးရေးမှူး

အမည်

ကြီးစော့ဖြူစိန်

လက်မှတ်

လှိုင် နေ့စွဲ ၁၇.၁၂.၂၀၁၆

(ခ) အခြေခံအထောက်အအံ့ အသုံးအဆောင်များ

တာဝန်ကောင်:	အမှတ် ပြင်ပါ	ကျန်းမာရေး	အမှတ် ပြင်ပါ	ဘာသာရေး အထောက် အအံ့များ	အမှတ် ပြင်ပါ
အလုပ်တန်းကျောင်း	<input type="checkbox"/>	ဆေးရုံ	<input type="checkbox"/>	ဝေဇီ	<input checked="" type="checkbox"/>
အလယ်တန်းကျောင်း	<input type="checkbox"/>	ကျန်းမာရေးဌာန	<input type="checkbox"/>	ဘုန်းကြီးကျောင်း	<input checked="" type="checkbox"/>
မူလတန်းကျောင်း	<input checked="" type="checkbox"/>	ကျန်းမာရေးဌာနခွဲ	<input type="checkbox"/>	ဟိန္ဒူဘုရားကျောင်း	<input type="checkbox"/>
မူကြိုကျောင်း	<input type="checkbox"/>	ဆေးပေးခန်း	<input type="checkbox"/>	ခရစ်ယာန်ကျောင်း	<input type="checkbox"/>
အခြား	<input type="checkbox"/>	အခြား	<input type="checkbox"/>	ဝလီ	<input type="checkbox"/>
မှတ်ချက်		မှတ်ချက်		အခြား	<input type="checkbox"/>

(ဂ) ကျွမ်းကျင်သူများမှတ်တမ်း (ကျေးရွာတွင်နေထိုင်သော သို့မဟုတ် တခြားရွာမှလာရောက်သော ကျွမ်းကျင်သူများ)

	(၁) တာဝန်ကောင်		(၂) ကျန်းမာရေး			(၃) လက်မှပညာရှင်		
	ရွာတွင်နေ ထိုင်သူ	အခြားရွာမှ လာသူ		ရွာတွင်နေ ထိုင်သူ	အခြား ရွာမှ လာသူ		ရွာတွင် နေထိုင်သူ	အခြား မှလာ
ပညာရေး/မ	<input type="checkbox"/>	<input checked="" type="checkbox"/>	ဆရာဝန်	<input type="checkbox"/>	<input type="checkbox"/>	လက်သမား	<input checked="" type="checkbox"/>	<input type="checkbox"/>
ထက်တန်း/မ	<input type="checkbox"/>	<input type="checkbox"/>	လက်ထောက် ကျန်းမာရေးမှူး	<input type="checkbox"/>	<input type="checkbox"/>	ပန်းရံ	<input type="checkbox"/>	<input type="checkbox"/>
လယ်တန်း/မ	<input type="checkbox"/>	<input type="checkbox"/>	အမျိုးသမီးကျန်းမာရေး ဆရာမ	<input type="checkbox"/>	<input type="checkbox"/>	လျှပ်စစ်ကျွမ်းကျင်၊ မီးသမား	<input type="checkbox"/>	<input type="checkbox"/>
အခြား	<input type="checkbox"/>	<input type="checkbox"/>	သားဖွားဆရာမ	<input type="checkbox"/>	<input type="checkbox"/>	ရေပိုက်သွယ်သူ	<input type="checkbox"/>	<input type="checkbox"/>
မှတ်ချက်			ပြည်သူ့ကျန်းမာရေးလုပ်သား	<input type="checkbox"/>	<input type="checkbox"/>	ဝက်ပြင်ဆရာ	<input type="checkbox"/>	<input type="checkbox"/>
			မှတ်ချက်			မှတ်ချက်		

(ဃ) ကျေးရွာသို့ ရောက်ရှိနိုင်သည့် လမ်းအခြေအနေ / ကျေးရွာတစ်ရွာသည် ၎င်း၏ ကျေးရွာအုပ်စုနှင့် ဆက်သွယ်ထားသော လမ်းအခြေအနေ (အောက်ပါတို့ကိုပိုင်းပါ)

ကျောက်ကြမ်းလမ်း: ကတ္တရာလမ်း: ကွန်ကရစ်လမ်း: မော်တော်ဆိုင်ကယ်လမ်း:
 ကျောက်စင်းလမ်း: မြေသားလမ်း: လူသွားလမ်း: အခြား: _____

(င) ကျေးရွာဖွံ့ဖြိုးမှုစီမံချက်

- (၁) လူထုဝဟိုပြုစီမံကိန်းမစတင်မှ ဤကျေးရွာတွင်ကျေးရွာဖွံ့ဖြိုးမှု စီမံချက်ရှိခဲ့ပါသလား? (ရှိပါသည်) ဝိုင်းရံပါ။
- (၂) ရှိခဲ့ပါလျှင် ဤစီမံချက်ကို မည်သည့် ခုနှစ်တွင်ပြင်ဆင်ခဲ့ပါသနည်း? နှစ်လေး မှ မသိပါ။
- (၃) ဤစီမံချက်ကို မြို့နယ်မှအတည်ပြုခဲ့ပါသလား? (ပြုခဲ့ပါသည်) မပြုခဲ့ပါ။

(စ) ခရီးအကွာအဝေး

- (၁) ဤကျေးရွာ၏ဝဟိုမှ ၎င်းကျေးရွာအုပ်စု၏ဝဟိုအထိ ခရီးမိုင်မည်မျှကွာဝေးသနည်း? မိုင်----- (မသိပါ)
- (၂) ဤကျေးရွာမှ ၎င်းကျေးရွာအုပ်စု၏ဝဟိုအထိ သွားလာရာတွင်ကြာမြင့်သည့်အချိန်။ ၃၀ မိနစ်

ခြောက်လှေ့ရာသံတွင်ကြာချိန်... ၃၀ မိနစ် တော်လှန်ရေး/ဖော်တော်ဆိုင်ကမ်း (ခြေလှုပ်) လမ်း/ဖော်တော်ဘုတ်
 အခြား:
 ခိုးရာသံတွင်ကြာချိန်... ၁၅ မိနစ် တော်လှန်ရေး/ဖော်တော်ဆိုင်ကမ်း (ခြေလှုပ်) လမ်း/ဖော်တော်ဘုတ်
 အခြား:

(ဆ) ပတ်ဝန်းကျင်ဆိုင်ရာ သဘာဝဘေးအန္တရာယ်
 ဤကျေးရွာတွင် ရေကြီးခြင်းကဲ့သို့ သဘာဝဘေးအန္တရာယ်ကျရောက်ပျံ့နှံ့ခြင်း ရှိပါသလား။
 မရှိပါ ရှိပါသည် ရှိလျှင်ဖော်ပြပါ -----
 (ဇ) ကျေးရွာတွင် ဖွဲ့စည်းထားသော အဖွဲ့အစည်းများ
 လူထုပုဂ္ဂိုလ်ပြုမိမိတို့၏ ဤကျေးရွာတွင် ကျေးရွာဖွံ့ဖြိုးရေးအတွက် အရေး (သို့) ရွာသားများကိုယ်တိုင် (သို့) စီမံကိန်းတင်စုခုမှ
 ဖွဲ့စည်းထားသည် အဖွဲ့အစည်းများရှိပါသလား။

(၁) -----
 (၂) -----

(ဈ) အထွေထွေအုပ်ချုပ်ရေး ဦးစီးဌာန (GAD) မှ မှတ်တမ်းတင်ထားခြင်း
 ဤကျေးရွာသည် အထွေထွေအုပ်ချုပ်ရေး ဦးစီးဌာန (GAD) မှ မှတ်တမ်းတင်ထားမှု ရှိပါသလား။
 မရှိပါ ရှိပါသည်

ကျေးရွာခေါင်းဆောင်	အမည်	<u>ဦးမိုးညို</u>
	လက်မှတ်	<u>မိုး</u> နေ့စွဲ ၂၁.၉.၂၀၁၈
လူထုစည်းရုံးရေးမှူး	အမည်	<u>ဒေါ်စားစားဖြူစိန်</u>
	လက်မှတ်	<u>အ</u> နေ့စွဲ ၂၁.၉.၂၀၁၇

ပုံစံ - င - ဝ ကျေးဇူးအကြောင်းအချက်အလက်များ (Form FC 3)

လမ်းညွှန်ရက်စွဲ၊ ကျေးဇူးသင်္ဂြိုဟ်မှု၊ ပထမဆုံးပုံစံအရင်းခံ၊ ဆွေးနွေးရာကိစ္စအားလုံးကို လုပ်ဆောင်ပြီးနောက်တွင် ဝေခင်းထောင်များအား ကျေးဇူးအချက်အလက်များကို ရေရှည်ပုံစံ ဝေခင်းထောင်များသည် ဤအချက်အလက်များကို ဝေခင်းထောင်အစည်းဝေးပေါင်းစည်းဝေခင်းထောင်များ၊ ဝေခင်းထောင်အစည်းဝေးတွင် လုပ်ဆောင်ရေးများသည် ဤအချက်အလက်များအား ဝေခင်းထောင်များနှင့် ကန့်သတ်အောင်မြင်ရမည်။ ဤအချက်အလက်တွင် လုပ်ဆောင်ရေးများမှ သတင်းအချက်အလက်ထပ်၊ Table တစ်ခု ပြည့်စုံရမည်။

ကျေးဇူးခင်းထောင် အမည် ဦးလှိုင်	ကျေးဇူးခင်းထောင်စီ မှုနံပါတ် ၀၉ - ၂၅ ၅၈ ၇၂၂ ခု	လုပ်ဆောင်ရေးများ၏ ဝေခင်းထောင် ဒေါ်စားစားဖြူဖြူ
ပြည်နယ်ဝိုင်းဝေခင်းထောင် မကွေး	မြို့နယ် မင်းတူး	ကျေးဇူးအုပ်စု ဦးပွင့်
		ကျေးဇူး သတ္တိ

ကား လှည့်စရ

လှည့်စရ	အိမ်ထောင်စုအရေအတွက်	ကိုးကွယ်သည့်ဘာသာ	အိမ်ထောင်စုအရေအတွက်
လှည့်စရ (၁) မအေ	၇၂	ဘာသာ (၁) ဗုဒ္ဓ	၇၂
လှည့်စရ (၂)		ဘာသာ (၂)	
လှည့်စရ (၃)		ဘာသာ (၃)	
လှည့်စရ (၄)		ဘာသာ (၄)	
အခြား			
မသန်စွမ်းသူများ			
သက်ကြီးရွယ်အိုများ (၆၅ နှစ် နှင့် အထက်)	၂၀		
ဝေခင်းထောင်			

	အမျိုးသား (အရေအတွက်)	အမျိုးသမီး (အရေအတွက်)
လှည့်စရ		
လှည့်စရ (၁) မအေ	၃၃၈	၁၃၁
လှည့်စရ (၂)		
လှည့်စရ (၃)		

အခြား		
ခမ်းမဲစာရင်းအရ	၆၅	၁၅

(စ) အခြေခံအထောက်အအံ့ အသုံးအားဆောင်များ

တစ်သင်ကျောင်း	အမှတ် ခြုံငုံပါ	ကျန်းမာရေး	အမှတ် ခြုံငုံပါ	တာဝန်ပေး အထောက် အအံ့များ	အမှတ် ခြုံငုံပါ
မူကြံကျောင်း	<input type="checkbox"/>	တိုက်နယ်စားရုံ	<input type="checkbox"/>	ဝေလီ	<input checked="" type="checkbox"/>
မူလတန်းကျောင်း	<input checked="" type="checkbox"/>	ကျန်းမာရေးဌာန	<input type="checkbox"/>	ဘုန်းကြီးကျောင်း	<input checked="" type="checkbox"/>
မူလတန်းကျောင်း	<input type="checkbox"/>	ကျန်းမာရေးဌာန	<input type="checkbox"/>	ပိန္နဲဘုရားကျောင်း	<input type="checkbox"/>
အလယ်တန်းကျောင်း	<input type="checkbox"/>	ဆေးပေးခန်း	<input type="checkbox"/>	ခရိုင်ယာန်ကျောင်း	<input type="checkbox"/>
လယ်လွန်ကျောင်း	<input type="checkbox"/>	အခြား	<input type="checkbox"/>	ဗလ်	<input type="checkbox"/>
အထက်တန်းကျောင်း	<input type="checkbox"/>			အခြား	<input type="checkbox"/>
အခြား	<input type="checkbox"/>				
မှတ်ချက်		မှတ်ချက်		မှတ်ချက်	

(င) ကျွမ်းကျင်သူများမှတ်တမ်း (ကျေးရွာတွင်နေထိုင်သော သို့မဟုတ် တခြားရွာမှလာရောက်သော ကျွမ်းကျင်သူများ)

(၁) တစ်သင်ကျောင်း			(၂) ကျန်းမာရေး			(၃) လက်မှုပညာရှင်		
	ရွာတွင်နေ ထိုင်သူ	အခြားရွာမှ လာသူ		ရွာတွင်နေ ထိုင်သူ	အခြား ရွာမှ လာသူ		ရွာတွင်နေ ထိုင်သူ	အခြား မှလ
မူလတန်းပြဆရာ/မ	<input type="checkbox"/>	<input checked="" type="checkbox"/>	ဆရာဝန်	<input type="checkbox"/>	<input type="checkbox"/>	လက်သမား	<input checked="" type="checkbox"/>	
အထက်တန်းပြဆရာ/မ	<input type="checkbox"/>	<input type="checkbox"/>	လက်ထောက် ကျန်းမာရေးမှူး	<input type="checkbox"/>	<input type="checkbox"/>	ပန်းရုံ	<input type="checkbox"/>	
အလယ်တန်းပြဆရာ/မ	<input type="checkbox"/>	<input type="checkbox"/>	အမျိုးသမီးကျန်းမာရေး ဆရာမ	<input type="checkbox"/>	<input type="checkbox"/>	ပျက်စီးစွမ်းကျွမ်း မီးသမား	<input type="checkbox"/>	
မူကြံဆရာ/မ	<input type="checkbox"/>	<input type="checkbox"/>	သားဖွားဆရာမ	<input type="checkbox"/>	<input type="checkbox"/>	ရေပိုက်သူယ်သူ	<input type="checkbox"/>	
အခြား	<input type="checkbox"/>	<input type="checkbox"/>	ပြည်သူ့ကျန်းမာရေးလုပ်သား	<input type="checkbox"/>	<input type="checkbox"/>	စက်ပြင်ဆရာ	<input type="checkbox"/>	
မှတ်ချက်			မှတ်ချက်			မှတ်ချက်		

(ဃ) ကျေးရွာသို့ ရောက်ရှိနိုင်သည့် လမ်းအခြေအနေ / ကျေးရွာတစ်ရွာသည် ၎င်း၏ ကျေးရွာအုပ်စုနှင့် ဆက်သွယ်ထားသော လမ်းအခြေအနေ (အောက်ပါတို့ကိုစိုင်းပါ)

ကျောက်ကြမ်းလမ်း ကတ္တရာလမ်း ကွန်ကရစ်လမ်း
 မော်တော်ဆိုင်ကယ်လမ်း မြေသားလမ်း လူသွားလမ်း အခြား
 ကျောက်ခင်းလမ်း

(င) ကျေးရွာဖွံ့ဖြိုးမှုပုံစံချက်

(၁) လူထုဝဟိုပြုစီမံကိန်းမဝတင်မှ ဤကျေးရွာတွင် ကျေးရွာဖွံ့ဖြိုးမှု ပုံစံချက်ရှိခဲ့ပါသလား?

ရှိပါသည်/မရှိပါ/မသိပါ

(၂) ရှိခဲ့ပါလျှင် ဤပုံစံချက်ကို မည်သည့် ရက်တွင် ပြင်ဆင်ခဲ့ပါသနည်း?

နှစ် ၂၀၁၁/မသိပါ

(၃) ဤပုံစံချက်ကို မြို့နယ်မှ အတည်ပြုခဲ့ပါသလား?

ပြုခဲ့ပါသည်/မပြုခဲ့ပါ/မသိပါ

(စ) ခရီးအကွာအဝေး

(၁) ဤကျေးရွာ၏ ဝဟိုမှ ၎င်းကျေးရွာအုပ်စုဝဟိုအထိ ခရီးခိုင်းမည်မျှကွာအေးသနည်း? မိုင် ၁ မို့ ငွဲ /မသိပါ

(၂) ဤကျေးရွာမှ ၎င်းကျေးရွာအုပ်စုဝဟိုအထိ သွားလာရာတွင် ကြာမြင့်သည့်အချိန်၊ ၄၅ မိနစ်

ခြောက်သွေ့ရာသီတွင် ကြာချိန် ----- ၄၅ မိနစ် -----
ထော်လာရီး/မော်တော်ဆိုင်ကယ်/ခြေလျင်/လား/မော်တော်ဘုတ်/
အခြား -----

မိုးရာသီတွင် ကြာချိန် ----- ၅၀ မိနစ် -----
ထော်လာရီး/မော်တော်ဆိုင်ကယ်/ခြေလျင်/လား/မော်တော်ဘုတ်/
အခြား -----

(ဆ) ပတ်ဝန်းကျင်ဆိုင်ရာ သဘာဝဘေးအန္တရာယ်

ဤကျေးရွာတွင် ရေကြီးခြင်းကဲ့သို့ သဘာဝဘေးအန္တရာယ် ကျရောက်ဖူးခြင်း ရှိပါသလား။

မရှိပါ ရှိပါသည် ရှိလျှင် ဖော်ပြပါ -----

(ဇ) ကျေးရွာတွင် ဇွဲ၊ ဝည်းထားသော အဖွဲ့အစည်းများ

လူထုဝဟိုပြုစီမံကိန်းမတိုင်မီ ဤကျေးရွာတွင် ကျေးရွာဖွံ့ဖြိုးရေးအတွက် အစိုးရ (သို့) ရွာသားများကိုယ်တိုင် (သို့) စီမံကိန်းတစ်ခုခုမှ ဇွဲ၊ ဝည်းထားသည့် အဖွဲ့အစည်းများ ရှိပါသလား။

(၁) save the children

(၂) -----

(ဈ) အထွေထွေအုပ်ချုပ်ရေး ဦးစီးဌာန (GAD) မှ မှတ်တမ်းတင်ထားခြင်း

ဤကျေးရွာသည် အထွေထွေအုပ်ချုပ်ရေး ဦးစီးဌာန (GAD) မှ မှတ်တမ်းတင်ထားမှု ရှိပါသလား။

မရှိပါ ရှိပါသည်

ကျေးရွာခေါင်းဆောင်

အမည် ဦးမိုးညို

လက်မှတ် မြို့ နေ့စွဲ ၂၀.၉.၀၈

လူထုဝဟိုရုံးမှူး

အမည် ဒေါ်စားစားမြင့်စိန်

လက်မှတ် မြို့ နေ့စွဲ ၂၀.၉.၀၈

၂၀။ စီမံကိန်းစက်ဝန်းအချိန်ဇယား (ပုံစံ-၂)

ပထမနှစ်



လူထုဗဟိုပြုစီမံကိန်းစီမံကိန်းလက်စွဲ
အပိုင်း-၃ ၂၉.၉.၂၀၁၅
ပုံစံ ၀-၂ - စီမံကိန်းစက်ဝန်းအချိန်ဇယား (PC 2)

လမ်းညွှန်စက်ဝက်ဆိုင်ရာလူထုစည်းရုံးရေးပူးပေါင်းဆောင်ရွက်ခြင်း/ပညာနည်းပညာပူးပေါင်းမှု		စီမံကိန်းစက်ဝန်းအဆင့်တစ်ခုစီ	ပြီးစီးတိုင်းကျေးရွာနှင့်	ကျေးရွာအုပ်စု
အတွက်ကျိပ်စံကိုဖြည့်သွင်းရမည်။				
စည်းရုံးရေးပူးပေါင်းမှုအမည် - <u>မြို့နယ်အစိုးရအဖွဲ့</u>				
ခန.စွဲ	၇၀၂၆၀၇-၂၇	စက်ဝန်းအမှတ်ခြစ်ပါ <input checked="" type="checkbox"/> စက်ဝန်း(၁) <input type="checkbox"/> စက်ဝန်း(၂) <input type="checkbox"/> စက်ဝန်း(၃) <input type="checkbox"/> စက်ဝန်း(၄)		
ပြည်နယ်/တိုင်း	အရှေ့	မြို့နယ်	မင်းဂျော်	ကျေးရွာအုပ်စု
			ပိန္နဲပင်	ကျေးရွာအုပ်စု

စီမံကိန်းဆောင်ရွက်မှုအဆင့်များ	ခန.စွဲ		အစည်းအဝေးတွင်တက်ရောက်သူအရေအတွက်			
	စတင်သည့်ခန.	ပြီးဆုံးသည့်ခန.	အမျိုးသားအရေအတွက်	အမျိုးသမီးအရေအတွက်	အိမ်ထောင်စုအရေအတွက်	လူမျိုးစုတက်ရောက်သူအရေအတွက်နှင့် လူမျိုးစုအမည်
၁. ကျေးရွာစီမံကိန်း မိတ်ဆက်အစည်းအဝေး	၇၀၂၆၀၇-၂၆	၇၀၂၆၀၇-၂၆	၂၄	၂၈	၆၂	၆၂ ဗမာ
၂. ကျေးရွာဖွံ့ဖြိုးရေး စီမံချက်ရေးဆွဲခြင်း အစည်းအဝေး	၇၀၂၆၀၇-၂၇	၇၀၂၆၀၇-၂၇	၃၇	၃၅	၅၂	၅၂ ဗမာ
၃. ကျေးရွာအုပ်စု လုပ်ငန်း ဆုံးဖြတ်ချက်ချသည့်အစည်းအဝေး						
၄. မြို့နယ်အဆင့်စီမံကိန်းရေးဆွဲရေးနှင့်အကောင်အထည်ဖော်ရေးကော်မတီ၏ စီမံကိန်း သုံးသပ်မှုအစည်းအဝေး			မလို	မလို	မလို	မလို
၅. မြို့နယ် စီမံကိန်းရေးဆွဲရေးနှင့်အကောင်အထည်ဖော်ရေးကော်မတီ၏ဆုံးဖြတ်မှုကို ရွာသို့အသိပေးအကြောင်းကြားသည့်အစည်းအဝေး						
၆. စီမံကိန်းလုပ်ငန်းစွဲစီမံချက်ရေးဆွဲခြင်း အစည်းအဝေး	မလို	မလို	မလို	မလို	မလို	မလို
၆.၁။ စီမံကိန်းလုပ်ငန်း အကောင်အထည်ဖော်ရေးအစီအစဉ် ရေးဆွဲခြင်း						
၆.၂။ ပယ်ယူရေးအစီအစဉ် ရေးဆွဲခြင်း						

ဒုတိယနှစ်

ပုံစံ - ၈ - ၂ - စီမံကိန်းစက်ဝန်းအချိန်ဇယား (PC 2)

လမ်းညွှန်ချက်၊ လက်ဆိုင်ရာလူထုစည်းရုံးရေးပူးပေါင်းဆောင်ရွက်မှု၊ စီမံကိန်းစက်ဝန်းအဆင့်တစ်ခုစီပြီးစီးတိုင်း ကျေးရွာနှင့် ကျေးရွာအုပ်စုအတွက် တြိဂံကွက် ဖြည့်သွင်းရမည်။

စည်းရုံးရေးပူးပေါင်းဆောင်ရွက်မှု အမည် (၁)။ (၂)။ (၃)။ (၄)။ (၅)။ (၆)။ (၇)။ (၈)။ (၉)။ (၁၀)။

စက်ဝန်းအားအမှတ်ခြစ်ပါ စက်ဝန်း(၁) စက်ဝန်း(၂) စက်ဝန်း(၃) စက်ဝန်း(၄)

မြည်နှယ်/တိုင်း: မြို့နယ်: မြို့နယ် ဗင်းဂျက်၊ ကျေးရွာအုပ်စု: ဒွါ့မာဇ၊ ကျေးရွာ: ၅၅၅၅

စီမံကိန်းအဆင့်အစဉ်အရအမည်များ	နေ့စွဲ		အစည်းအဝေးတွင်တက်ရောက်သူအရေအတွက်			
	စတင်သည့်နေ့	ပြီးဆုံးသည့်နေ့	အမျိုးသားအရေအတွက်	အမျိုးသမီးအရေအတွက်	အိမ်ထောင်စုအရေအတွက်	လူမျိုးစုတက်ရောက်သူအရေအတွက်နှင့် လူမျိုးစုအမည်
၁။ ကျေးရွာအုပ်စု: ပိတ်ဆက်အစည်းအဝေး	၂၈.၁၂.၂၀၁၆	၂၈.၁၂.၂၀၁၆	၁၇	၂၆	၄၃	၄၃ ဗမာ
၂။ ကျေးရွာအုပ်စု: မြို့နယ်: စီမံချက်ရေးဆွဲခြင်းအစည်းအဝေး	၂၉.၁၂.၂၀၁၆	၂၉.၁၂.၂၀၁၆	၅၈	၂၇	၄၅	၄၅ ဗမာ
၃။ ကျေးရွာအုပ်စု: လုပ်ငန်းဆုံးဖြတ်ချက်ချသည့်အစည်းအဝေး	၈.၁.၂၀၁၇	၈.၁.၂၀၁၇	၂၃	၂၀	၄၃	၄၃ ဗမာ
၄။ မြို့နယ်အဆင့် စီမံကိန်းရေးဆွဲရေးနှင့် အကောင်အထည်ဖော်ရေးကော်မတီ၏ စီမံကိန်း သုံးသပ်မှုအစည်းအဝေး			မလို	မလို	မလို	မလို
၅။ မြို့နယ် စီမံကိန်းရေးဆွဲရေးနှင့် အကောင်အထည်ဖော်ရေး ကော်မတီ၏ဆုံးဖြတ်မှုကို ရှာသို့ အသိပေးအကြောင်းကြားသည့် အစည်းအဝေး						
၆။ စီမံကိန်းလုပ်ငန်း ခွဲစိတ်ချက်ရေးဆွဲခြင်းအစည်းအဝေး						
၇။ စီမံကိန်းလုပ်ငန်း အကောင်အထည်ဖော်ရေးအဖွဲ့အစည်း ဝေးချွန်ခြင်း						

တတိယနှစ်

ပုံစံ - ၈ - ၂ - စီမံကိန်းစက်ဝန်းအချိန်ဇယား (PC 2)

ပယ်ညှိမှုချက်၊ သက်ဆိုင်ရာလူထုစည်းရုံးရေးမှူး/လက်ထောက်နည်းပညာမှူးများမှ စီမံကိန်းစက်ဝန်းအဆင့်တစ်ခုစီပြီးစီးတိုင်း ကျေးရွာနှင့် ကေးရွာအုပ်စုအတွက် ဤပုံစံကို ပြန်လည်ဖြည့်သွင်းရမည်။

စည်းရုံးရေးမှူး/ဝန်ထမ်း အမည် ဒေါ်စောစောမြင့်

နေ့စွဲ ၂၂.၁၁.၂၀၁၇ စက်ဝန်းအားအမှတ်ခြစ်ပါ စက်ဝန်း(၁) စက်ဝန်း(၂) စက်ဝန်း(၃) စက်ဝန်း(၄)

ပြည်နယ်/တိုင်း မကွေး မြို့နယ် မင်းတူ ကျေးရွာအုပ်စု ပိန္နဲပင် ကျေးရွာ ဘဒ္ဒင်း

စီမံကိန်းဆောင်ရွက်မှုအဆင့်များ	နေ့စွဲ		အစည်းအဝေးတွင်တက်ရောက်သူအရေအတွက်				အိမ်ထောင်စာရင်းပေါင်း	အိမ်ထောင်စု %
	စတင်သည့်နေ့	ပြီးဆုံးသည့်နေ့	အမျိုးသားအရေအတွက်	အမျိုးသမီးအရေအတွက်	အိမ်ထောင်စုအရေအတွက်	လူမျိုးစုတက်ရောက်သူအရေအတွက်နှင့် လူမျိုးစုအမည်		
၁။ ကျေးရွာစီမံကိန်း ပိတ်ဆက်အစည်းအဝေး	၂၂.၁၁.၁၇	၂၂.၁၁.၁၇	၂၆	၄၃	၆၉	၆၉ ၀မာ	၇၂	၆၅.၈၃%
၂။ ကျေးရွာပွဲရုံးဖွဲ့စည်းရာ စီမံချက်ရေးဆွဲခြင်းအစည်းအဝေး	၂၃.၁၁.၁၇	၂၃.၁၁.၁၇	၂၃	၄၇	၇၀	၇၀ ၀မာ	၇၂	၆၇.၂၂%
၃။ ကျေးရွာအုပ်စု လုပ်ငန်းခွဲစီမံချက်ချသည့်အစည်းအဝေး								
၄။ ပိန္နဲပင်အစည်းအဝေး စီမံကိန်းရေးဆွဲရေးနှင့် အကောင်အထည်ဖော်ရေးကော်မတီ၏ စီမံကိန်း သုံးသပ်မှုအစည်းအဝေး	၅.၁.၂၀၁၈	၅.၁.၂၀၁၈	မလို	မလို	မလို	မလို		
၅။ မြို့နယ် စီမံကိန်းရေးဆွဲရေးနှင့် အကောင်အထည်ဖော်ရေး ကော်မတီ၏ဆုံးဖြတ်မှုကို ရှာသို့ အသိပေးအကြောင်းကြားသည့် အစည်းအဝေး								
၆။ စီမံကိန်းလုပ်ငန်းခွဲစီမံချက်ရေးဆွဲခြင်းအစည်းအဝေး								
၆.၁။ စီမံကိန်းလုပ်ငန်း အကောင်အထည်ဖော်ရေးအစီအစဉ် ဖုတ်ဆွဲခြင်း								

ပုံစံ - ၈ - ၂ - စီမံကိန်းစက်ဝန်းအချိန်ဇယား (PC 2)

လမ်းညွှန်ချက်၊ သက်ဆိုင်ရာလူထုစည်းရုံးရေးမှူး/လက်ထောက်နည်းပညာမှူးများမှ စီမံကိန်းစက်ဝန်းအဆင့်တစ်ခုစီပြီးစီးတိုင်း ကျေးရွာနှင့် ကျေးရွာအုပ်စုအဆင့်တွင် ဖြည့်သွင်းရမည်။

စည်းရုံးရေးမှူး/ဝန်ထမ်း အမည် ဒေါ်အေးအေးဖြူ

ခန့်.စွဲ ၁၁.၁၀.၁၈ စက်ဝန်းအားအမှတ်ခြစ်ပါ စက်ဝန်း(၁) စက်ဝန်း(၂) စက်ဝန်း(၃)
 စက်ဝန်း (၄)

ပြည်နယ်/တိုင်း မကွေး မြို့နယ် မင်းတူ ကျေးရွာအုပ်စု ပိန္နဲပင် ကျေးရွာ ၁၁

စီမံကိန်းအဆင့်ရွက်ဖွဲ့အဆင့်များ	ခန့်.စွဲ		အစည်းအဝေးတွင်တက်ရောက်သူအရေအတွက်				အိမ်ထောင်စု	ရာခိုင်နှုန်း
	စတင်သည့်နေ့	ပြီးဆုံးသည့်နေ့	အမျိုးသားအရေအတွက်	အမျိုးသမီးအရေအတွက်	သိမ်စောင့်အရေအတွက်	လူချိန်ပတ်စပတ်အရေအတွက်နှင့် လူချိန်ပတ်အမည်		
၁။ ကျေးရွာစီမံကိန်း မိတ်ဆက်အစည်းအဝေး	၁၁.၁၀.၁၈	၁၁.၁၀.၁၈	၂၅	၄၃	၆၈	၆၈ ဗမာ	၃၂	၉၄%
၂။ ကျေးရွာဖွံ့ဖြိုးရေး စီမံချက်ရေးဆွဲခြင်း အစည်းအဝေး	၁၂.၁၀.၁၈	၁၂.၁၀.၁၈	၄၅	၅၀	၉၅	၉၅ ဗမာ	၃၂	၉၃%
၃။ ကျေးရွာအုပ်စု လုပ်ငန်းဆုံးဖြတ်ချက်ချသည့် အစည်းအဝေး	၁၆.၁၀.၁၈	၁၆.၁၀.၁၈	၂၄	၂၄	၄၈	၄၈ ဗမာ		
၄။ မြို့နယ်အဆင့် စီမံကိန်းရေးဆွဲရေး နှင့် အကောင်အထည်အစည်းအဝေး			မရှိ	မရှိ	မရှိ	မရှိ		
၅။ မြို့နယ် စီမံကိန်းရေးဆွဲရေး နှင့် အကောင်အထည်ဖော်ရေး စတင်မိတ်ဆက်ဆုံးဖြတ်မှုကို ရှာသို့ အသိပေးအကြောင်းကြားသည့် အစည်းအဝေး								
၆။ စီမံကိန်းလုပ်ငန်းခွဲစီမံချက်ရေးဆွဲခြင်း အစည်းအဝေး								

၂၁။ ကျေးရွာဖွံ့ဖြိုးရေးဦးစားပေးအစီအစဉ် (ပုံစံ-၃)

ပထမနှစ်

၂၂



လူထုပဟိုပြုစီမံကိန်းစီမံကိန်းလက်ဖွဲ့
အပိုင်း-၃ ၂၉.၉.၂၀၁၅

ပုံစံ ၀-၃ ကျေးရွာဖွံ့ဖြိုးရေး ဦးစားပေးအစီအစဉ် (Form PC 3)

လမ်းညွှန် စွက် / အဆင့်(၃) ကျေးရွာဖွံ့ဖြိုးမှုများချက်အစည်းအဝေးပြီးဆုံးသောအခါ ကျေးရွာစီမံကိန်း အထောက်အကူပြု
ကော်မတီသည် လူထုပဟိုပြုရေးပူးပေါင်းအကူအညီဖြင့် ဤပုံစံကိုဖြည့်ပုံအောင် ဖြည့်သွင်းရမည်။ အားလုံးသော အခက်အခဲ
အစားအထိုးများ၊ ဖွံ့ဖြိုးရေးဦးစားပေးအစီအစဉ်များ၊ လူထုပဟိုပြုစီမံကိန်း၏ ရန်ပုံငွေအရင်းအမြစ်နှင့် မသက်ဆိုင်သည့် လုပ်ငန်းများ
အားလုံးကိုဖော်ပြရမည်။

လူထုပဟိုပြုရေးပူးပေါင်းဆောင်ရွက်မှု အမည် ပေါ်တောင်ရွာ (ခ) ရွာ (ရ) ရွာ

မနစ် 2016-02-16 ကော်မတီအား အပတ်ခြစ်ပါ (✓) / ကော်မတီ(၀)
□ ကော်မတီ(၂) □ ကော်မတီ(၃) □ ကော်မတီ(၄)

ဖြည့်ပယ်/တိုင်း မတော် ဖြန့်ဖြူး/တိုင်း ကျေးရွာအုပ်စု ဝိသေသ ကျေးရွာ သတ္တန်

က. အစီအစဉ်အစားအစည်းအဝေးအဖွဲ့အစည်း - ယခုလက်ရှိအစီအစဉ်အဖွဲ့အစည်းကျေးရွာဖွံ့ဖြိုးတိုးတက်ရေးအတွက်
အဓိကအခက်အခဲအစားအထိုးများသည် မည်သည့်အဖွဲ့အစည်း(အမျိုးသား/သမီး အဖွဲ့အစည်း)အောက်အခဲ ၅ ခုစီဖော်ပြပါ။

အမျိုးသား အဖွဲ့မှတင်ပြသော အခက်အခဲအစားအထိုးများ	အမျိုးသမီး အဖွဲ့မှတင်ပြသော အခက်အခဲအစားအထိုးများ
၀ မိုးတိုင်းရွာအဖွဲ့အစည်းအဖွဲ့အစည်း	၀ မိုးတိုင်းရွာအဖွဲ့အစည်းအဖွဲ့အစည်း
၂ ရွာအဖွဲ့အစည်းအဖွဲ့အစည်း	၂ ရွာအဖွဲ့အစည်းအဖွဲ့အစည်း
၃ ရွာအဖွဲ့အစည်းအဖွဲ့အစည်း	၃ ရွာအဖွဲ့အစည်းအဖွဲ့အစည်း
၄ ရွာအဖွဲ့အစည်းအဖွဲ့အစည်း	၄ ရွာအဖွဲ့အစည်းအဖွဲ့အစည်း
၅ ရွာအဖွဲ့အစည်းအဖွဲ့အစည်း	၅ ရွာအဖွဲ့အစည်းအဖွဲ့အစည်း

ခ. မျက်မှန်ခြင်း- နောင်လာမည့် (၅) နှစ် အတွင်း ကျေးရွာဖွံ့ဖြိုးရေး မျက်မှန်လျာထားချက်များအား တင်ပြပါ။

အမျိုးသားအဖွဲ့မှတင်ပြသော မျက်မှန်ချက်များ	အမျိုးသမီးအဖွဲ့မှတင်ပြသော မျက်မှန်ချက်များ
၀ မိုးတိုင်းရွာအဖွဲ့အစည်းအဖွဲ့အစည်း	၀ မိုးတိုင်းရွာအဖွဲ့အစည်းအဖွဲ့အစည်း
၂ ရွာအဖွဲ့အစည်းအဖွဲ့အစည်း	၂ ရွာအဖွဲ့အစည်းအဖွဲ့အစည်း
၃ ရွာအဖွဲ့အစည်းအဖွဲ့အစည်း	၃ ရွာအဖွဲ့အစည်းအဖွဲ့အစည်း
၄ ရွာအဖွဲ့အစည်းအဖွဲ့အစည်း	၄ ရွာအဖွဲ့အစည်းအဖွဲ့အစည်း
၅ ရွာအဖွဲ့အစည်းအဖွဲ့အစည်း	၅ ရွာအဖွဲ့အစည်းအဖွဲ့အစည်း

ဂ. ဤကျေးရွာ၏ လာမည့် (၃) နှစ်အတွက် ဦးစားပေး ဖွံ့ဖြိုးတိုးတက်မှု လုပ်ငန်း အစီအစဉ်များအားဖော်ပြပါ။
(လူထုပဟိုပြုစီမံကိန်း ရန်ပုံငွေအတွက် အဆိုပြုသော အစီအစဉ်များကိုဦးစားပေး အဆင့်အလိုက်ဖော်ပြပြီး ကျန်လူထုပဟိုပြု စီမံကိန်း
ရန်ပုံငွေအရင်းအမြစ်နှင့် မပတ်သက်သည့်အစီအစဉ်များလည်းဖော်ပြရန်ဖြစ်သည်။)

ကျေးရွာအတွက်ဦးစားပေးဖွံ့ဖြိုး တိုးတက်မှု လုပ်ငန်းစဉ်များ	အဆိုပြုသူ (အမျိုးသားများ/ အမျိုးသမီးများ/ အမျိုးသား+အမျိုးသမီး)	လူထုပဟိုပြုစီမံကိန်းအတွက်အဆိုပြု သည့် (ဦးစားပေးအဆင့် အလိုက် ဖော်ပြပါ)	ခန့်မှန်း ကုန်ကျ စရိတ်	အကျိုးခံစား ခွင့်ရှိသူခန့် မှန်းခြေ အရေ အတွက်
၀ ကွေးရွာ (သစ်တော) အဖွဲ့အစည်း	၀ ကွေးရွာ (သစ်တော) အဖွဲ့အစည်း	၀	၀	၀
၂ ကွေးရွာ (သစ်တော) အဖွဲ့အစည်း	၂ ကွေးရွာ (သစ်တော) အဖွဲ့အစည်း	၂	၂	၂
၃ ကွေးရွာ (သစ်တော) အဖွဲ့အစည်း	၃ ကွေးရွာ (သစ်တော) အဖွဲ့အစည်း	၃	၃	၃



လူထုဝန်ထမ်းချိမ်းညှိရေးဦးစီးဌာန
အစိုးရ-၃ ၉-၉-၂၀၁၅

၄	ရေပေးစနစ်	အမျိုးသား + အမျိုးသမီး	၄	၃၀၀၀၀၀	၂၅၈
၅	စာကြည့်တိုက်	အမျိုးသား + အမျိုးသမီး	၅	၁၆၂၀၀၀၀	၂၅၈
၆					

ဥက္ကဋ္ဌ၊ မြေရာဇဝင်ဦးစီးဌာနအထောက်အကူပြုကော်မရှင်အဖွဲ့သည်

သည် ဦးစာစစ်ရေးဦးစီးဌာန လက်မှတ် ရက်စွဲ ၂၀၁၆-၀၉-၂၇

တတိယနစ်

၃၆

ပုံစံ - ဝ - ၃ ကျေးရွာဖွံ့ဖြိုးရေး ဦးစားပေးအပ်အမိန့် (Form PC 3)

လမ်းညွှန်ချက် အဆင့်(၃) ကျေးရွာဖွံ့ဖြိုးရေးရက်စာရင်းအစာ၊ ဖြန့်ဖြူးပေးသောအခါ ကျေးရွာပံ့ကူမှု အသောက်အကျပ်
 အောက်အခဲအစားအသုံးများအားဖြင့် ဤရက်စာရင်းအစာအောက်တွင် ဖြည့်သွင်းရမည်။

လက်မှတ်ရေးထိုးရမည့်နေ့ရက်: ၂၀၁၇.၀၁.၂၀ ဝက်တင်ဘာ: အမှတ်(၁) (၁) = ဝက်တင်(၂) (၂) = ဝက်တင်(၃) (၃) = ဝက်တင်(၄) (၄)

ပိုင်ဆိုင်မှုအမျိုးအမည်: လိမ္မော်ပင် ဖြန့်ဖြူးရေး: ကျေးရွာအုပ်စု ပိန္နဲပင် ကျေးရွာ: သန့်ရှင်း
 ကား အခက်အခဲအစားအသုံးများအားဖြင့်: - ယခုလက်ရှိအခြေအနေတွင် ဤကျေးရွာဖွံ့ဖြိုးရေးတိုင်းတာရေးအတွက်
 အဓိက အခက်အခဲအစားအသုံးများသည် မည်သည့်အမျိုးအမည်အောက်တွင် (အမျိုးအမည်/အမျိုးအမည်/အမျိုးအမည်/အမျိုးအမည်) ချိတ်ဆက်
 အမျိုးအမည်: အခြေမဲ့ တင်ပြသောအခက်အခဲအစားအသုံးများ၊ အမျိုးအမည်: အခြေမဲ့တင်ပြသောအခက်အခဲအစားအသုံးများ

<p>၃ မိုးရာသီတွင် သီးနှံများ၊ ရေစားယက်မှု အခက်ခဲ မိုးတွင်းအခါ ရွာအတွင်း၊ ငွေကြေး၊ ငွေကြေး၊ သွား၊ လာ ရက်ခဲ</p>	<p>၃ မိုးတွင်း ကာလတွင် အသွား၊ အလာ အခက်ခဲ ကြောင့် မီးပွား၊ ရေ၊ ကျန်းမာရေး အခက်ခဲ ကျန်းမာရေးစောင့်ရှောက်မှု အခက်ခဲ</p>
<p>၂ ကျေးရွာအသား/သွားအခြေအနေအထား၊ ကျေးရွာအသား/သွားကျန်းမာရေးနှင့်ညီညွတ် ရွာ ပညာသင်ကြားရေးနှင့် မညီညွတ်ခြင်း</p>	<p>၂ သီးနှံများ၊ လိုက်လံဖမ်းရှာမှု အလယ်အစား ရှားပါး သီးနှံများတွင် ကျွမ်းကျင်သားများ စာကြည့်တိုက်၊ ကျွမ်းကျင်မှုနှင့် စာနု ရာပယ်ရှိ</p>
<p>၃ လယ်ယာလုပ်ငန်း ဝင်ရောက်လုပ်သားအခက်အခဲများ ပါးမရှိ စိုက်ပျိုးရေးနှင့် မျိုးစေ့များ၊ လိုက်လံဖမ်း ရှား မရှိခြင်း</p>	<p>၃ စိုက်ပျိုးရေးလုပ်ငန်းများ လုပ်ကိုင်ရာတွင် ပိုမို ပညာကျွမ်းကျင်မှုနှင့် အားပေးခြင်း စားဝတ်ဆောင်ရေးအတွက် အခက်ခဲဖြေရှင်းမှု အားပေးခြင်း</p>
<p>၄ စိုက်ပျိုးရေး ပိုမို ပညာ အားပေးခြင်း၊ သီးနှံများ စောင့်ရှောက်မှု ရေပေးမှု မတည့် ဖြစ်ခြင်း</p>	<p>၄ အလုပ်အကိုင်ရှားပါး စွမ်းအား၊ လုပ်ငန်းများ လုပ်ကိုင်ရာတွင် စာနု ကျွမ်းကျင်မှုနှင့် အားပေးခြင်း</p>
<p>၃ ကျေးရွာတွင် အသိပညာပညာရပ် အားပေးခြင်း၊ ကျေးရွာတွင် လယ်ယာလုပ်ငန်းတွင် စိုက်ပျိုး စားခြင်း ရေမလုံအောင်ခြင်း</p>	<p>၅ အသိပညာ ပညာရပ် ပါးခြင်း၊ ပညာရေး၊ လက်လှမ်း မြို့ပြအားပေးခြင်း</p>

ခ. မျှော်မှန်းခြင်း - ငှားရမ်းလာမည့် (၅) နှစ် အတွင်း ကျေးဇူးပြုပြီး ရေး မှော်မှန်း လျာထားချက်များအား တင်ပြပါ။

အမျိုးသားအဖို့ တင်ပြသော မျှော်မှန်းချက်များ	အမျိုးသမီးအဖို့ တင်ပြသော မျှော်မှန်းချက်များ
<p>၁။ ဆက်လက်ပေးပို့ရေး ကော်မရှင် ဖွဲ့စည်းပေးခြင်းဖြင့် အချိန် ဖြည့်စွက်ရေး ရယူမည်။</p> <p>၂။ သွားယာရေး ဖွဲ့စည်းပေးခြင်းဖြင့် ကျန်းမာရေးစောင့်ရှောက်မှု စားကောင်းလာမည်။</p>	<p>၁။ ကုသိမရေး သွားယာရ လွယ်ကူစေရန်</p> <p>ကျန်းမာရေး စောင့်ရှောက်မှု ပိုမိုအဆင်ပြေလာစေရန်</p>
<p>၂။ ကျောင်းသားများ စာအုပ်များ အဆင်ပြေစေရန်</p> <p>၃။ ကျောင်းသား/သူများ ပညာသင်ကြားရာတွင် အဆင်ပြေစေရန်</p>	<p>၂။ သိပ္ပံနည်းကျ အချိန်ဖြည့်စွက်ရေး</p> <p>ကျောင်းသားများ စာအုပ်များ ပိုမိုရရှိစေရန်</p> <p>လွယ်ကူစေရန်</p>
<p>၃။ သယ်ယာပို့ဆောင်ရေး ကုန်သွယ်ရေး အဆင်ပြေစေရန်</p> <p>၄။ မြို့စကား၊ မြို့သားများ ရေးဆွဲခြင်း၊ ချိတ်ဆွဲခြင်း လုပ်ငန်းများ ရရှိလာမည်။</p>	<p>၃။ မြို့စကား၊ မြို့သားများ ရေးဆွဲခြင်း၊ ချိတ်ဆွဲခြင်း လုပ်ငန်းများ ရရှိလာမည်။</p> <p>၄။ ကော်မရှင်များ ဖွဲ့စည်းခြင်း</p> <p>စားထုတ်ရေး အဖွဲ့အစည်း အဆင်ပြေစေရန်</p>
<p>၅။ မြို့စကား၊ မြို့သားများ ရေးဆွဲခြင်း၊ ချိတ်ဆွဲခြင်း လုပ်ငန်းများ ရရှိလာမည်။</p> <p>၆။ သိပ္ပံနည်းကျ အချိန်ဖြည့်စွက်ရေး</p>	<p>၅။ အလုပ်အကိုင်များ ပေါများလာစေရန်</p> <p>၆။ မြို့စကား၊ မြို့သားများ ရေးဆွဲခြင်း၊ ချိတ်ဆွဲခြင်း လုပ်ငန်းများ ရရှိလာမည်။</p>
<p>၇။ ကျေးဇူးပြုပေးပို့ရေး ကော်မရှင် ဖွဲ့စည်းပေးခြင်းဖြင့် အချိန် ဖြည့်စွက်ရေး ရယူမည်။</p> <p>၈။ ဆက်လက်ပေးပို့ရေး ကော်မရှင် ဖွဲ့စည်းပေးခြင်းဖြင့် အချိန် ဖြည့်စွက်ရေး ရယူမည်။</p>	<p>၇။ အဆင်ပြေစေရန်</p> <p>၈။ ပညာရေး၊ လက်လှမ်းမီမှု အဆင်ပြေစေရန်</p>

၈။ လူထုဝိမံကိန်း၏ လာမည့် (၄) နှစ်အတွက် အကျုံးပင်သော ဦးစားပေး ဖွံ့ဖြိုးတိုးတက်မှု လုပ်ငန်း အင်အားစဉ်များအားဖော်ပြပါ။

အဆင့်	ကျေးရွာအတွက် ဦးစားပေး ဖွံ့ဖြိုးတိုးတက်မှု လုပ်ငန်းစဉ်များ	အဆိုပြုသူ (အမျိုးသားများ/ အမျိုးသမီးများ/ အမျိုးသား + အမျိုးသမီး)	ခန့်မှန်းစရိတ်ကျ လိမ့်မည်	အကျိုးရလဒ်နှင့် မြေ မှန်မြေ မြေ အတွက်
၁	တံတား	အမျိုးသား၊ အမျိုးသမီး		၂၄ ဇ
၂	အင်ဂျင်နီယာ	အမျိုးသမီး		၂၄ ဇ
၃	စာသင်ကျောင်း ပြုပြင်ဆင်	အမျိုးသား၊ အမျိုးသမီး		၂၄ ဇ
၄	အဆားစားရေရေကြမ်းပျံဖြတ်	အမျိုးသား		၂၄ ဇ
၅	စာကြည့်တိုက်	အမျိုးသား၊ အမျိုးသမီး		၂၄ ဇ

၉။ လူထုဝိမံကိန်း၏ လာမည့် (၄) နှစ်အတွက် အကျုံးပင်သော ဦးစားပေး ဖွံ့ဖြိုးတိုးတက်မှု လုပ်ငန်း အင်အားစဉ်များအားဖော်ပြပါ။

အဆင့်	ကျေးရွာအတွက် ဦးစားပေး ဖွံ့ဖြိုး တိုးတက်မှု လုပ်ငန်းစဉ်များ	အဆိုပြုသူ (အမျိုးသားများ/ အမျိုးသမီးများ/ အမျိုးသား + အမျိုးသမီး)	အခန်းကဏ္ဍ
၁	စိုက်ပျိုးရေး နည်းပညာသင်တန်း	အမျိုးသား၊ အမျိုးသမီး	
၂	ဈေးမြို့ရေး နည်းပညာသင်တန်း	အမျိုးသမီး	
၃	ကျွန်းမာရေး ဝန်ထမ်း	အမျိုးသမီး	

ခေါင်းဆောင်၊ ကျေးရွာဝိမံကိန်းအထောက်အကူပြုကော်မတီမှ အတည်ပြုသည်။

အမည် - ဒေါ်စန္ဒာရီ ----- လက်မှတ် ----- စိဒ္ဓါ ----- နေ့စွဲ - ၂၀၂၁.၀၅.၂၀

ပုံစံ-စ-၃ ကျေးရွာဖွံ့ဖြိုးရေးအစီအစဉ်(Form PC 3)

လမ်းညွှန်ချက် အဆင့်(၃)ကျေးရွာမျှော်မှန်းချက်အစည်းအဝေးပြီးဆုံးသောအခါကျေးရွာစီမံကိန်းအထောက်အကူပြု ကော်မတီသည် လူထုစည်းရုံးရေးမှူးအကူအညီဖြင့် ဤပုံစံကိုပြည့်စုံအောင် ဖြည့်သွင်းရမည်။			
လူထုစည်းရုံးရေးမှူး/ဝန်ထမ်းအမည် ဒေါ်မော့မော့ဖြူစိန်			
နေ့စွဲ ၁၀. ၁၂ .၂၀၁၈	စက်ဝန်းအား အမှတ်ခြစ်ပါ(✓) <input type="checkbox"/> စက်ဝန်း(၁) စက်ဝန်း(၂) <input type="checkbox"/> စက်ဝန်း(၃) <input checked="" type="checkbox"/> စက်ဝန်း(၄)		
ပြည်နယ်/တိုင်း မကွေး	မြို့နယ် မင်းတုန်း	ကျေးရွာအုပ်စု ဗိုလ်	ကျေးရွာ သာဒွိုင်း

က။ အခက်အခဲအတားအဆီးများအားဆွေးနွေးခြင်း - ယခုလက်ရှိအခြေအနေတွင် ဤကျေးရွာဖွံ့ဖြိုးတိုးတက်ရေးအတွက် အဓိကအခက်အခဲအတားအဆီးများသည် မည်သည်များဖြစ်ပါသနည်း။ (အမျိုးသား/သမီး အနည်းဆုံးအခက်အခဲ (၅) ခုစီဖော်ပြပါ။)

အုပ်စုဖွဲ့ဆွေးနွေးမှုများမှ တင်ပြလာသောအခက်အခဲအတားအဆီးများ	
မိုးရာသီတွင်ရွာခြင်းဖြတ်ပြီး ကျန်စဉ်ပိုဆောင်ရွက် နိုင်လှည်းရွာ၊ ရွာလူထုသွားလာရခက်ခဲ	<input type="checkbox"/> ကျား <input type="checkbox"/> မ <input checked="" type="checkbox"/> ကျား+မ
ရွာကပ်ကမ်းပါး ရေတိုက်စားရန်စာသိကျောင်း ပျက်စီး ဖွားမြင်ရန်ခက်ခဲ	<input type="checkbox"/> ကျား <input type="checkbox"/> မ <input checked="" type="checkbox"/> ကျား+မ
စာသင်ကြားရာတွင်ကြမ်းစင်းမရှိရန်ကျောင်းသား/သူ များစာသင်ကြားရာတွင်အဆင်မပြေခြင်း	<input type="checkbox"/> ကျား <input type="checkbox"/> မ <input checked="" type="checkbox"/> ကျား+မ
ကျောင်းသား/သူများ ညာအချိန်စာကြည့်တိုက် အလင်းရောင်ရုံလောက်ခွာမရှိခြင်း	<input type="checkbox"/> ကျား <input type="checkbox"/> မ <input checked="" type="checkbox"/> ကျား+မ
ကျန်ထုတ်လမ်း ချောင်းခြံ၊ ရေရှိုက်စဉ်သယ် ယူရန်ခက်ခဲ	<input checked="" type="checkbox"/> ကျား <input type="checkbox"/> မ <input type="checkbox"/> ကျား+မ

ခ။ မျှော်မှန်းခြင်း- နောင်လာမည့်(၅)နှစ်အတွင်း ကျေးရွာဖွံ့ဖြိုးရေးမျှော်မှန်းလျာထားချက်များအား တင်ပြပါ။

အုပ်စုဖွဲ့ဆွေးနွေးမှုများမှ တင်ပြလာသောအခက်အခဲအတားအဆီးများ	
မိုးရာသီတွင်ရွာခြင်းဖြတ်ပြီး ကျန်စဉ်ပိုဆောင် ရွက်နိုင်လှည်းရွာ၊ ရွာလူထုသွားလာရခက်ခဲ	<input type="checkbox"/> ကျား <input type="checkbox"/> မ <input checked="" type="checkbox"/> ကျား+မ
ရွာကပ်ကမ်းပါး ရေတိုက်စား မျက်စင်းဝေ ပြီး ရွာလူ ထုဆုံးရစ်မှုများ ရွှေ့ပြောင်းရန်	<input type="checkbox"/> ကျား <input type="checkbox"/> မ <input checked="" type="checkbox"/> ကျား+မ
စာသင်ကြားရာတွင် ကြမ်းစင်းမရှိပြီး ကျောင်းသား/သူ များ အဆင်မပြေစာသင်ကြားနိုင်စေရန်	<input type="checkbox"/> ကျား <input type="checkbox"/> မ <input checked="" type="checkbox"/> ကျား+မ
ကျောင်းသား/သူများ စာကြည့်တိုက်တွင် အလင်း ရောင်ကောင်းစွာမရှိရန်	<input type="checkbox"/> ကျား <input type="checkbox"/> မ <input checked="" type="checkbox"/> ကျား+မ
ကျန်ထုတ်လမ်း တွင် ကျန်စဉ်သယ်ယူရယူပေးမှု မရှိခြင်း	<input checked="" type="checkbox"/> ကျား <input type="checkbox"/> မ <input type="checkbox"/> ကျား+မ

လုပ်ငန်းရှင်/အထုပ်(၃)ကျေးရွာခွဲခြားရေးမှူး/ရက်စွဲ/အထုပ်အခင်း/အထုပ်အခင်းအမျိုးအမည်
 အထောက်အကူပြု ကော်မတီသည် လူထုစည်းရုံးရေးမှူးအကူအညီဖြင့် ဤပုံစံကိုဖြည့်စွဲစေရန် ဖြည့်သွင်းရမည်။

လူထုစည်းရုံးရေးမှူး/ရက်စွဲ/အထုပ် **ဆီကေး ကေဒ်ဖြူစိန်**

နေ့စွဲ **၁၀-၁၂-၂၀၁၈** ဝက်ဂန်းအား အမှတ်ခြစ်ပါ (✓) - ဝက်ဂန်း(၁)
 - ဝက်ဂန်း(၂) - ဝက်ဂန်း(၃) ✓ ဝက်ဂန်း(၄)

ပြည်နယ်/တိုင်း **မကွေး** မြို့နယ် **မင်းတူ** ကျေးရွာအုပ်စု **ပိန္နဲပင်** ကျေးရွာ **သတ္တိ**

က၊ အခက်အခဲအတားအဆီးများအားဆွေးနွေးခြင်း - ယခုလက်ရှိအခြေအနေတွင်ကျေးရွာခွဲခြားတိုးတက်ရေးအတွက် အဓိကအခက်အခဲအတားအဆီးများသည် မည်သည့်များဖြစ်ပါသနည်း။ (အမျိုးသား/သမီး အနည်းဆုံးအခက်အခဲ ၅ ခုစီဖော်ပြပါ)

အုပ်စုခွဲဆွေးနွေးမှုများမှ တင်ပြသောအခက်အခဲအတားအဆီးများ

မွေးမြူရေးလုပ်ကိစ္စကွပ်ကဲရေးနှင့် ပူးပေါင်းဆောင်ရွက်ခြင်း	<input type="checkbox"/> ကျား ✓ <input type="checkbox"/> ကျား + မ
ဝန်ကြီးဌာန/ဦးစီးဌာန/ရုံးချုပ်/ရုံးခွဲ/လုပ်ကိစ္စအဖွဲ့	<input type="checkbox"/> ကျား ✓ <input type="checkbox"/> ကျား + မ
ကျေးရွာအုပ်စုအဖွဲ့အစည်းကော်မတီ	<input type="checkbox"/> ကျား ✓ <input type="checkbox"/> ကျား + မ
စိုက်ပျိုးရေးနှင့် ဆည်မြောင်းရေးရာဌာန	<input type="checkbox"/> ကျား <input type="checkbox"/> မ ✓ <input type="checkbox"/> ကျား + မ
စိုက်ပျိုးရေးလုပ်ကိစ္စကွပ်ကဲရေး ဖွဲ့စည်းပေးခြင်း	✓ <input type="checkbox"/> ကျား <input type="checkbox"/> မ <input type="checkbox"/> ကျား + မ

လုပ်သား/ရွေးချယ်ရေး ကုန်ကျစရိတ် ဖြေရှင်းပေးခြင်း **✓ ကျား + မ**

ခ၊ မျှော်မှန်းခြင်း- နောင်လာမည့် (၅) နှစ် အတွင်း ကျေးရွာခွဲခြားရေး မျှော်မှန်းလျာထားချက်များအား တင်ပြပါ။

အုပ်စုခွဲဆွေးနွေးမှုများမှ တင်ပြသောအခက်အခဲအတားအဆီးများ

မွေးမြူရေးလုပ်ကိစ္စကွပ်ကဲရေးနှင့် ပူးပေါင်းဆောင်ရွက်ခြင်း	<input type="checkbox"/> ကျား ✓ <input type="checkbox"/> ကျား + မ
ဝန်ကြီးဌာန/ဦးစီးဌာန/ရုံးချုပ်/ရုံးခွဲ/လုပ်ကိစ္စအဖွဲ့	<input type="checkbox"/> ကျား ✓ <input type="checkbox"/> ကျား + မ
ကျေးရွာအုပ်စုအဖွဲ့အစည်းကော်မတီ	<input type="checkbox"/> ကျား ✓ <input type="checkbox"/> ကျား + မ
စိုက်ပျိုးရေးလုပ်ကိစ္စကွပ်ကဲရေး ဖွဲ့စည်းပေးခြင်း	<input type="checkbox"/> ကျား <input type="checkbox"/> မ ✓ <input type="checkbox"/> ကျား + မ
စိုက်ပျိုးရေးလုပ်ကိစ္စကွပ်ကဲရေး ဖွဲ့စည်းပေးခြင်း	✓ <input type="checkbox"/> ကျား <input type="checkbox"/> မ <input type="checkbox"/> ကျား + မ

ကုန်ကျစရိတ် ဖြေရှင်းပေးခြင်း **✓ ကျား + မ**

ဂ။ လူထုစီမံကိန်း၏ လာမည့် (၄) နှစ်အတွက် အကျိုးဝင်သော ဦးစားပေး ဖွံ့ဖြိုးတိုးတက်မှု လုပ်ငန်း အစီစဉ်များအား ဖော်ပြပါ။

ဦးစားပေးအဆင့်	ကျေးရွာအတွက် ဦးစားပေး ဖွံ့ဖြိုးတိုးတက်မှု လုပ်ငန်းစဉ်များ	အဆိုပြုသူ (အမျိုးသား / အမျိုးသမီး / အမျိုးသား + အမျိုးသမီး)	အခန်းကဏ္ဍ	ဦးစားပေးအဆင့်သတ်မှတ်ချက်	ခန့်မှန်းကုန်ကျစရိတ်	အကျိုးခံစားခွင့်ရှိသူ ခန့်မှန်းအရေအတွက်		
						ကျား	မ	ပေါင်း
၁	ကျောက်စိုက်ကြီးကျယ်စေရေး	၈ + ၈	ပင်းပန်းဆက်ပွယ်ရေး	၁	၁၇၆၆၅၂၀၀	၁၁၈	၁၃၁	၂၄၉
၂	စားဝင်ကျောင်းပြုပြင်ခြင်း	၈ + ၈	ကျေးရွာအခြေခံအဆောက်အအုံ	၂	၁၃၀၁၀၀၀၀	၁၁၈	၁၃၁	၂၄၉
၃	ကျေးရွာမီးလင်းရေး	၈ + ၈	မီးလင်းရေး	၃	၅၂၀၀၀၀၀၀	၁၁၈	၁၃၁	၂၄၉
၄	ဘက်စုံဆေးခန်း	၈	အခြေခံအဆောက်အအုံ	၄	၁၈၀၀၀၀၀၀	၁၁၈	၁၃၁	၂၄၉
၅	စစ်ဆေးရေး နေရာ	၈ + ၈	"	၅	၁၅၃၀၀၀၀၀	၁၁၈	၁၃၁	၂၄၉
၆	ဆေးပေးခန်း	၈	ကျန်းမာရေး	၆	၁၄၀၀၀၀၀၀၀၀	၁၁၈	၁၃၁	၂၄၉

ဃ။ လူထုစီမံကိန်း၏ လာမည့် (၄) နှစ်အတွက် အကျိုးမဝင်သော ဦးစားပေး ဖွံ့ဖြိုးတိုးတက်မှု လုပ်ငန်း အစီစဉ်များအား ဖော်ပြပါ။

အဆင့်	ကျေးရွာအတွက် ဦးစားပေး ဖွံ့ဖြိုးတိုးတက်မှု လုပ်ငန်းစဉ်များ	အဆိုပြုသူ (အမျိုးသား + အမျိုးသမီး / အမျိုးသား + အမျိုးသမီး)	အခန်းကဏ္ဍ

ခေါင်းဆောင်/ကျေးရွာစီမံကိန်းအထောက်အကူပြုကော်မတီမှ အတည်ပြုသည်။

အမည် ဒေါ်ခင်စော မူ လက်မှတ် [Signature] နေ့စွဲ ၁၀.၅.၂၀၁၈

၂၂။ အစည်းအဝေးမှတ်တမ်းများ

လူထုဗဟိုဖြန့်ခွဲရေးကော်မရှင်း

ပထမအကြိမ် အစည်းအဝေးမှတ်တမ်း

၇ကစွဲ - ၁၁-၁၀-၁၈

ကျေးဇူး - ၁၁၅၆

အုပ်စု - ၆၅၆

မြို့နယ် - မင်းကုန်း

အစည်းအဝေးစတင်ချိန် - (၁၂) နာရီ

အစည်းအဝေးပြီးဆုံးချိန် - (၄) နာရီ

ထက်ရောက်သူ ဦးစရ - ကျား (၂၅) + မ (၄၃)
- ဖေါဇီး (၆၈)

ရည်ရွယ်ချက် " " ပထမအကြိမ် အစည်းအဝေး ဖြစ်ပေါ်ရန်

ဒေါ်စောမြင့်စိန် " " လူထုဗဟိုဖြန့်ခွဲရေး ကော်မရှင်း မိတ်ဆက်-ကျေးဇူးလူထုအဖွဲ့အစည်းများ (လူထုစည်းရုံးရေးအဖွဲ့) စီမံကိန်းအကြောင်း စမ်းချောင်း၊ စီမံကိန်းဧရိယာ ရည်ရွယ်ချက်အား စမ်းချောင်း၊ စီမံကိန်းဧရိယာ ပါဝင်ယာယက်သူများ အကြောင်း၊ ခြေကြား၊ စီမံကိန်းဆောင်ရွက်ရေး အကြောင်း၊ စမ်းချောင်းမြို့ လိုအပ်သည်များကို ထပ်မံ ရှင်းပြ။

ဒေါ်အိမ်အောင် " " ရန်ပုံငွေ ရရှိမှု အခြေအနေအထား ရန်ပုံငွေ စီးဆင်းပုံအကြောင်း (လက်ကားပစ္စည်းများ) ကား၊ ဂြိုဟ်ယာဉ်အကြောင်း၊ ဆေးကုသရေးအဖွဲ့အစည်း၊ ကာကွယ်ရေးအဖွဲ့အစည်း၊ ကျန်းမာရေးအဖွဲ့အစည်း၊ ကျေးဇူးတင်စာများကို စမ်းချောင်း၊ မြို့နယ်အဆင့်များကို ထပ်မံ ရှင်းပြအဖွဲ့အစည်းများ ရှင်းပြ။

လှူတူဗဟိုမြို့စီမံကိန်း

ဒုတိယကကြိမ် အစည်းအဝေးဇွန်လ

ရက်စွဲ - ၁၂.၁၀.၁၈

ကျေးဇူး - ၁၁၅၆

အုပ်ချုပ် - ၁၅၆၆

မြို့နယ် - ၁၅၆၆

အစည်းအဝေးစာစီစဉ် - ၆၄ ယူ (၁၂၁) နာရီ

အစည်းအဝေးမြို့ဆုံးချိန် - ည ၉ နာရီ

တက်ရောက်သူဦးရေ - ကျား (၄၅) + မ (၅၀)

- ပေါင်း (၉၅)

ရည်ရွယ်ချက် " " ဒုတိယကကြိမ် အစည်းအဝေးမြို့ဆုံးချိန်

ဒေါ်စောမြင့်စိန် " " ယခုအခါ အစည်းအဝေးများကို စားနပ်ရိက္ခာဖြင့် ဒုတိယကကြိမ် အစည်းအဝေးများကို ပြောကြားသည်။ ထို့နောက် ကျေးဇူး စီမံကိန်း အစည်းအဝေးအကျဉ်းချုပ် ကော်မတီ ဖွဲ့စည်းရန် တာဝန်၊ ဝတ္တရားများ ထပ်မံရှင်းပြသည်။ ကျေးဇူးလူထု ကားလုံးဝ သဘောတူညီ၍ ကျား ကော်မတီ ဖွဲ့စည်းခဲ့။

စီမံကိန်းဥက္ကဋ္ဌ

ဦးဘဝေမြင့် ၊ ဒေါ်ခင်စောမြင့်

ဝယ်ယူရေးဆောင်ကော်မတီ

- ၁။ ဦးစောမြင့် (ဥက္ကဋ္ဌ)
- ၂။ ဒေါ်စောမြင့် (ဥက္ကဋ္ဌ)
- ၃။ ဦးသန်းလတ် (ကမ္ဘာ့)

စောင့်ကြည့်ကြီးကြပ်ရေး ဆာဗဏာမင်္ဂလီ

လည်ဟပ်ပြုပြင်တိုးတက်ရေးဆာဗဏာမင်္ဂလီ

၁) ဦးအုန်းလှိုင် (၂၀၀၅)

၁) ဦးကျော်ညို (၂၀၀၅)

၂) ဒေါ်အေးစု (၂၀၀၆)

၂) ဒေါ်မာမာလေး (၂၀၀၆)

၃) ဦးစိန်လွင် (၂၀၀၆)

၃) ဒေါ်ခင်အေး (၂၀၀၆)

စော့ကုန်ကမ်း

၁) ဦးစော့ထွန်း၊ ဒေါ်မာမာလေး

ကျေးဇူးတင်စာရေးဆရာ
ဒေါ်ခင်အေး

ဝေဖန်အကြံပြုပေးကြားရေး

၁) ဦးရဲဝင်းညို၊ ၂) ဒေါ်ခင်အေး

ဒေါ်ခင်အေးစု
(လက်ထောက်)

• စီမံကိန်းနှင့်ထက်ဝက်ပြီး အကျိုးထင်ဟောလုပ်ငန်း၊ အကျိုးမဝင်သော
လုပ်ငန်းများအကြောင်း၊ ဆွေးနွေးပါသည်။ တို့ထက်ကျေးဇူးပြု
ထုတ်ဖော် ကျင့်သုံးတတ်ဖွဲ့၊ အချိုးအစားတစ်ဖွဲ့ အဖွဲ့ခွဲ၍ အခက်
အခဲပြဿနာ၊ စွန့်စားချွတ်များကို ဆွေးနွေးသည်။ ကျေးဇူး
ပြုလုပ်၍ အားထုတ်၍ အားထုတ်ပါမူ နေ့စဉ်ပိုမိုစိတ်ကုန်တရက်
တံတားကို ဆွေးနွေးပါသည်။

ဒေါ်ခင်အေးစု
(လက်ထောက်)

" ထုထုလုပ်ငန်းရေးရာ၊ ၅ တစ်ရက်က လုပ်ဆောင်ခဲ့သည်များကို ဆွေး
နွေးပြီး ဆွေးနွေးချက်များအား အချိန်အလျှင် အချက်အလက်ဖြင့်
ခြောက်ကြောင်း ပြောကြား။ "

၁၈
ဗဟိုဌာန
ဒေါ်ခင်အေးစု

၂၃။ ကဏ္ဍအလိုက်ဦးစားပေးဖွံ့ဖြိုးရေးလုပ်ငန်းစဉ်များ

၁၁၅၆

ကဏ္ဍအလိုက် လုပ်ငန်းချုပ်ယေး

ကဏ္ဍ	စဉ်	လုပ်ငန်းအမျိုးအစား	အဆိုပြုသူ(အမှန်ဖြစ်ရန်)			ခုနှစ်	ထောက်ပံ့မည့်အဖွဲ့အစည်း (သို့)ဌာန	မှတ်ချက်
			ကျား	မ	ကျား+မ			
အခြေခံအဆောက်အအုံကဏ္ဍ (လမ်း/တံတား/ရေရရှိရေး/ဇီဝလင် စေ့)	၁	ကျောက်ပျိုးစိန်ကျောက်ခဲ			✓		၂၀၁၅	
	၂	ကျောက်ပျိုးစိန်ကျောက်ခဲ			✓			
	၃	ကျောက်ပျိုးစိန်ကျောက်ခဲ	✓					
	၄	ကျောက်ပျိုးစိန်ကျောက်ခဲ	✓					
	၅							
လူမှုဝန်းကျင် (ပညာရေး/ ကျန်းမာရေး နှင့် ဆိုင်ခေ့အဆောက်အအုံများနှင့် အခြားလိုအပ်ချက်များ)	၁	စာပေကျမ်းဂန်ပြုစုခြင်း			✓			
	၂	ဆေးလမ်းဖွဲ့ခြင်း		✓				
	၃							
	၄							
	၅							
သက်မွေးဝမ်းကျောင်းကဏ္ဍ (စိုက်ပျိုးရေး/ မြေပြုစုရေး နှင့် ဆိုင် ခေ့ အဆောက်အအုံများ နှင့် အခြား လိုအပ်ချက်များ)	၁	စိုက်ပျိုးရေးနည်းပညာ			✓			
	၂	ကျွေးမွေးရေးနည်းပညာ		✓				
	၃	မိကျွေးမွေးရေးနည်းပညာ		✓				
	၄	ထည်ပစ္စည်းထုတ်ကုန်ပညာ		✓				
	၅							
သဘာဝဘေးအန္တရာယ် လျော့ပါးရေး ကဏ္ဍ	၁	ရေတိုင်းခြင်း						
	၂							
	၃							
	၄							
	၅							
အခြားကဏ္ဍ (ဌာနဆိုင်ရာများသို့ လိုအပ်ခြင်း နှင့် နိုင်ငံခြား နှင့် အကောင်အထည် ဆောင်ရွက်ရေးဆိုင်ရာများရှိ ခေ့ လုပ်ငန်းများ)	၁	စာပေစာအုပ်များ			✓			
	၂	စာအုပ်တိုက်						
	၃							
	၄							
	၅							